



LGL

Blutalkoholuntersuchungen

Daten und Fakten aus 2013

Aufgaben des Blutalkohol-Labors im LGL

- **Die Untersuchung von Blut auf Alkohol ist, soweit sie von der Polizei beantragt wird, eine Dienstaufgabe des Bayerischen Landesamtes für Gesundheit und Lebensmittelsicherheit.** (AllMBI Nr. 1/2005, S. 6-8).
- Die zu untersuchenden Blutproben wurden überwiegend im Rahmen von Verkehrskontrollen genommen. Andere Blutproben stammen von auffällig alkoholisierten Personen, die unter Verdacht stehen, Straftaten begangen zu haben.
- Im Jahr 2013 wurden an das LGL 20.880 Blutproben zur Untersuchung eingesandt. Bei einer so hohen Probenzahl fällt eine große Menge Daten an, die unter verschiedensten Gesichtspunkten ausgewertet werden.
- Die Alkohol-Kontrollen der Polizei und die Arbeit des Blutalkohol-Labors im LGL sind ein wichtiger Beitrag zur Prävention von Alkohol-Missbrauch.



LGL

Herkunft der Blutproben

**Blutalkoholuntersuchungen
Daten und Fakten aus 2013**

Eine flächendeckende Probennahme

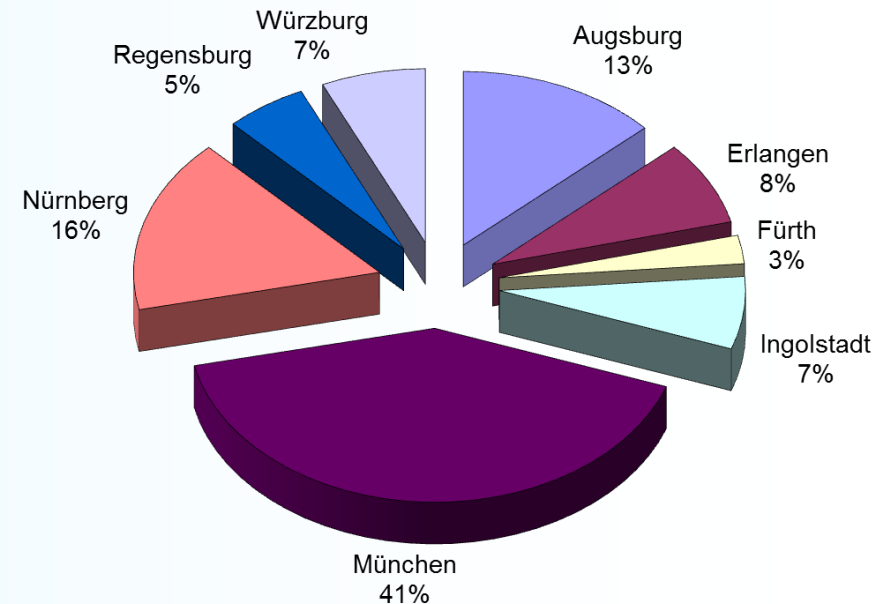
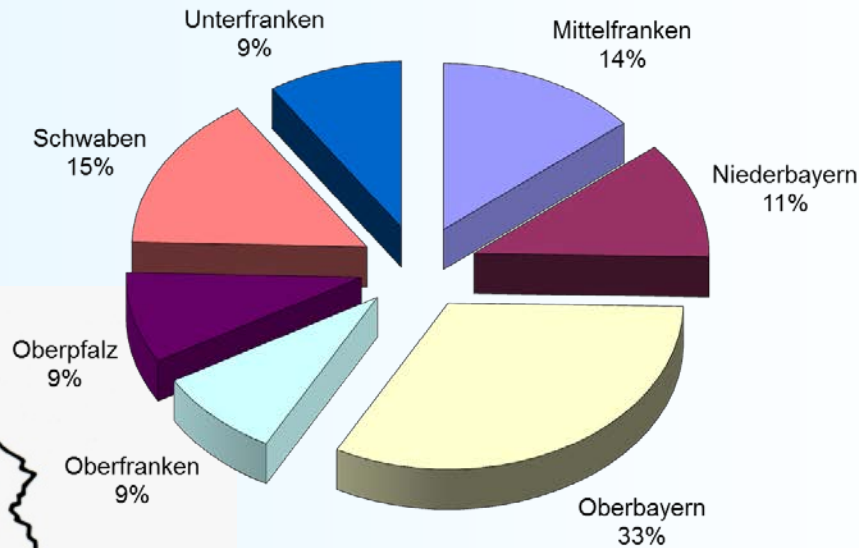

Die Probenahme ist repräsentativ: Der prozentuale Anteil der Probanden bezogen auf die Bevölkerungszahlen der Regionen ist ähnlich.

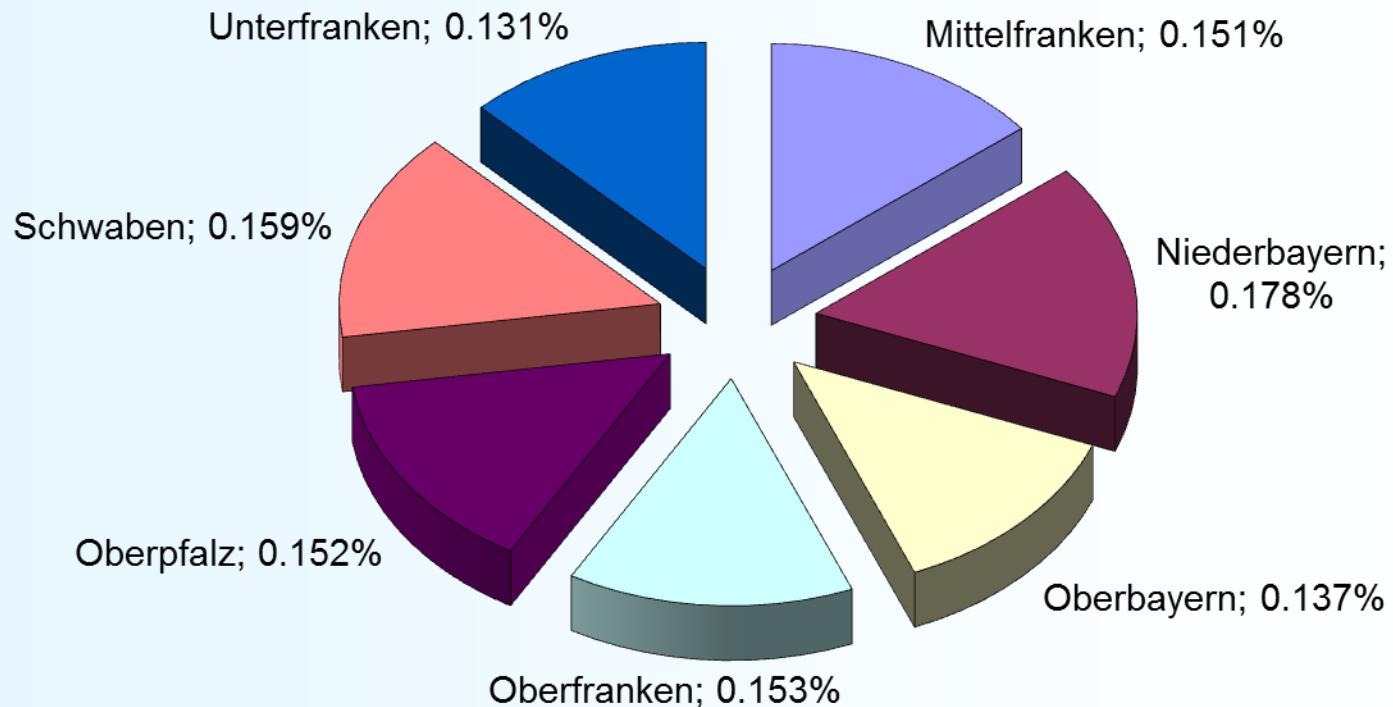

Der prozentuale Anteil der Probanden bezogen auf die Bevölkerungszahlen liegt bei den meisten Großstädten etwas höher.

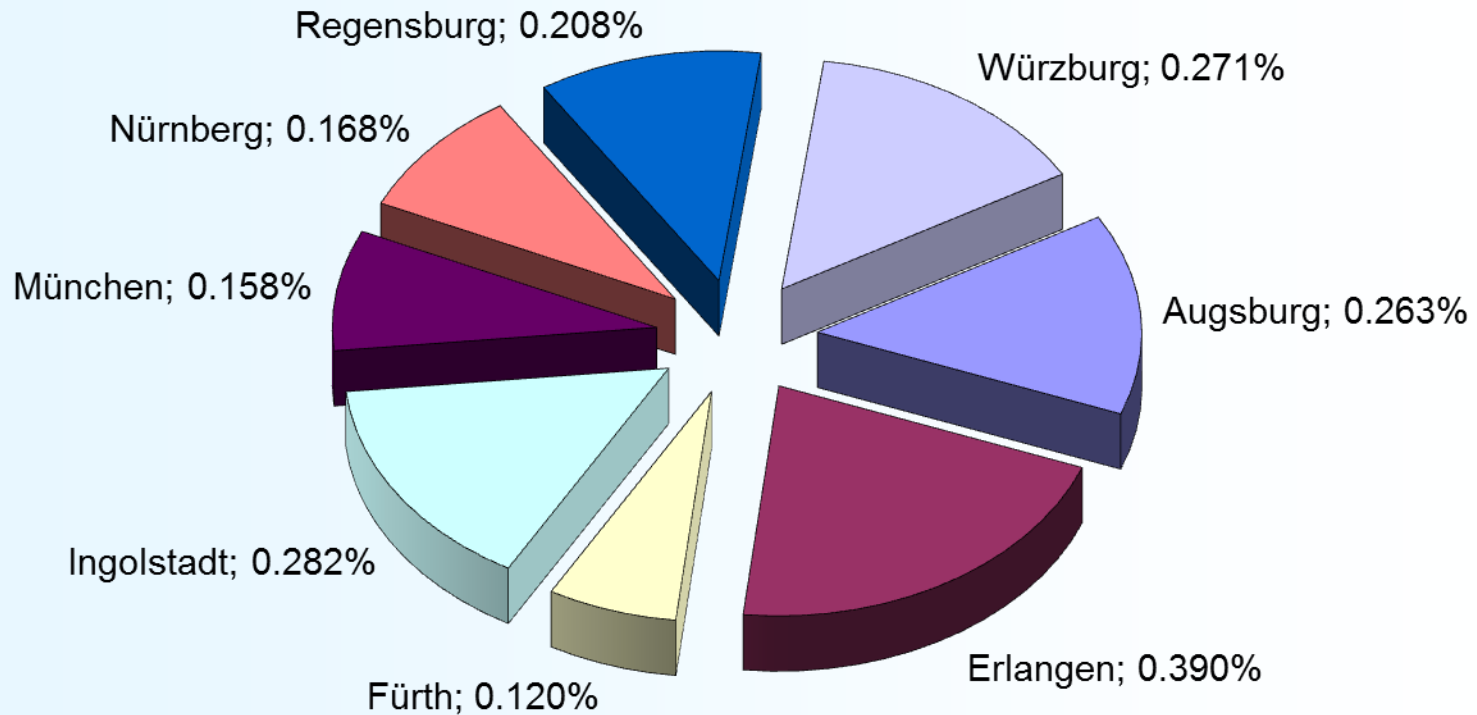

Herkunft der Blutproben 2013, Mittelfranken

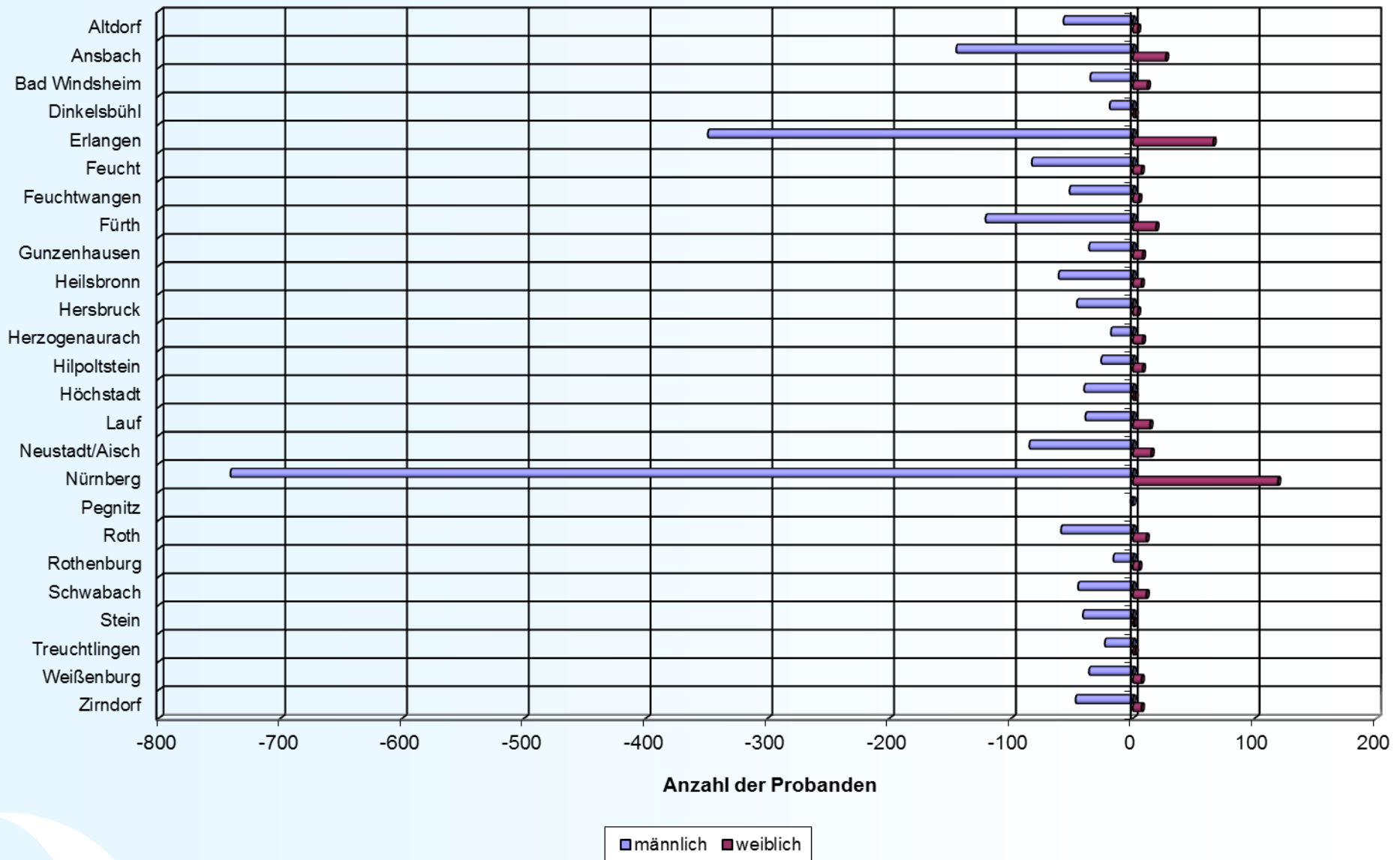

Herkunft der Blutproben 2013, Niederbayern

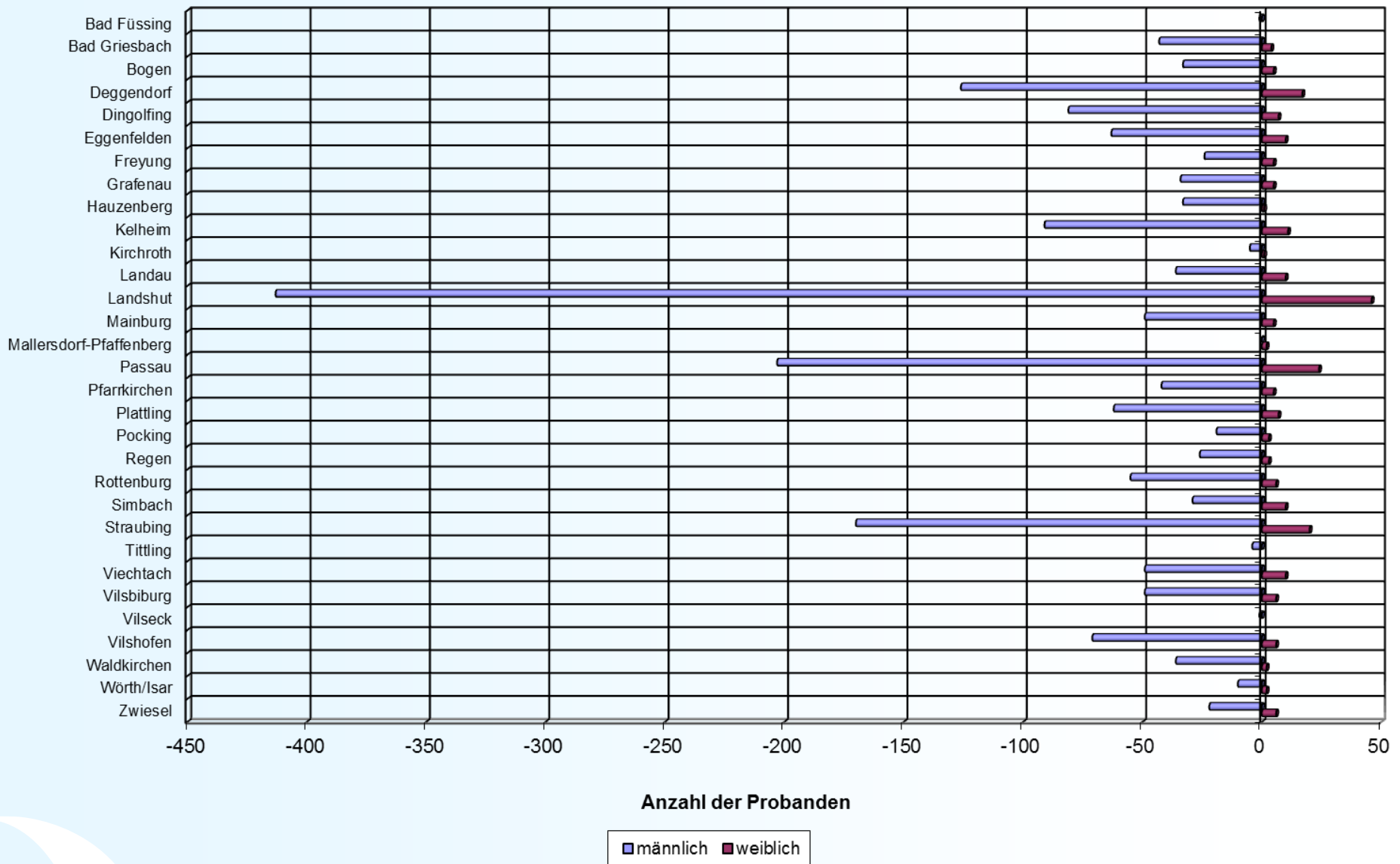

Herkunft der Blutproben 2013, Oberbayern-Nord mit München

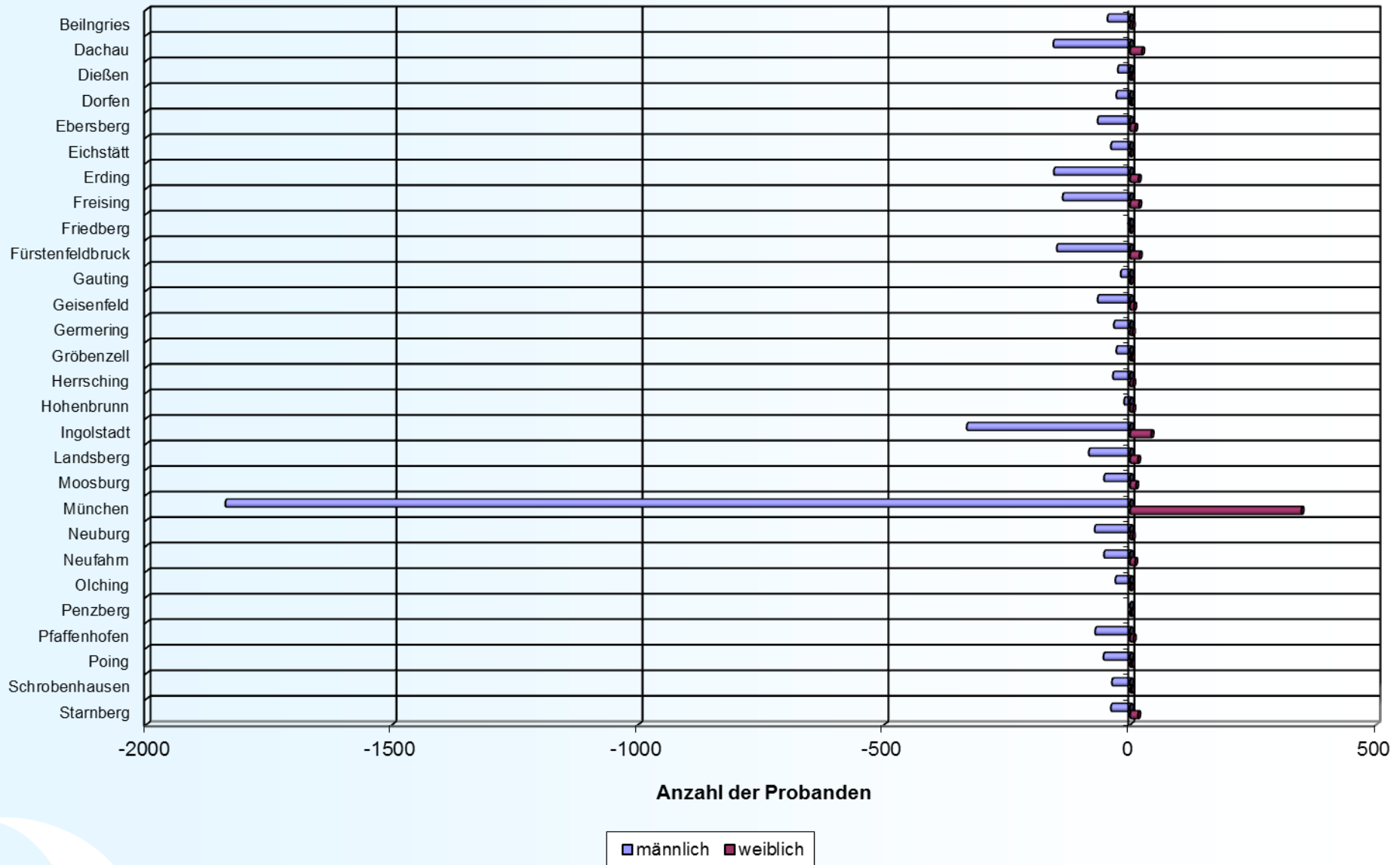

Herkunft der Blutproben 2013, Oberbayern-Süd

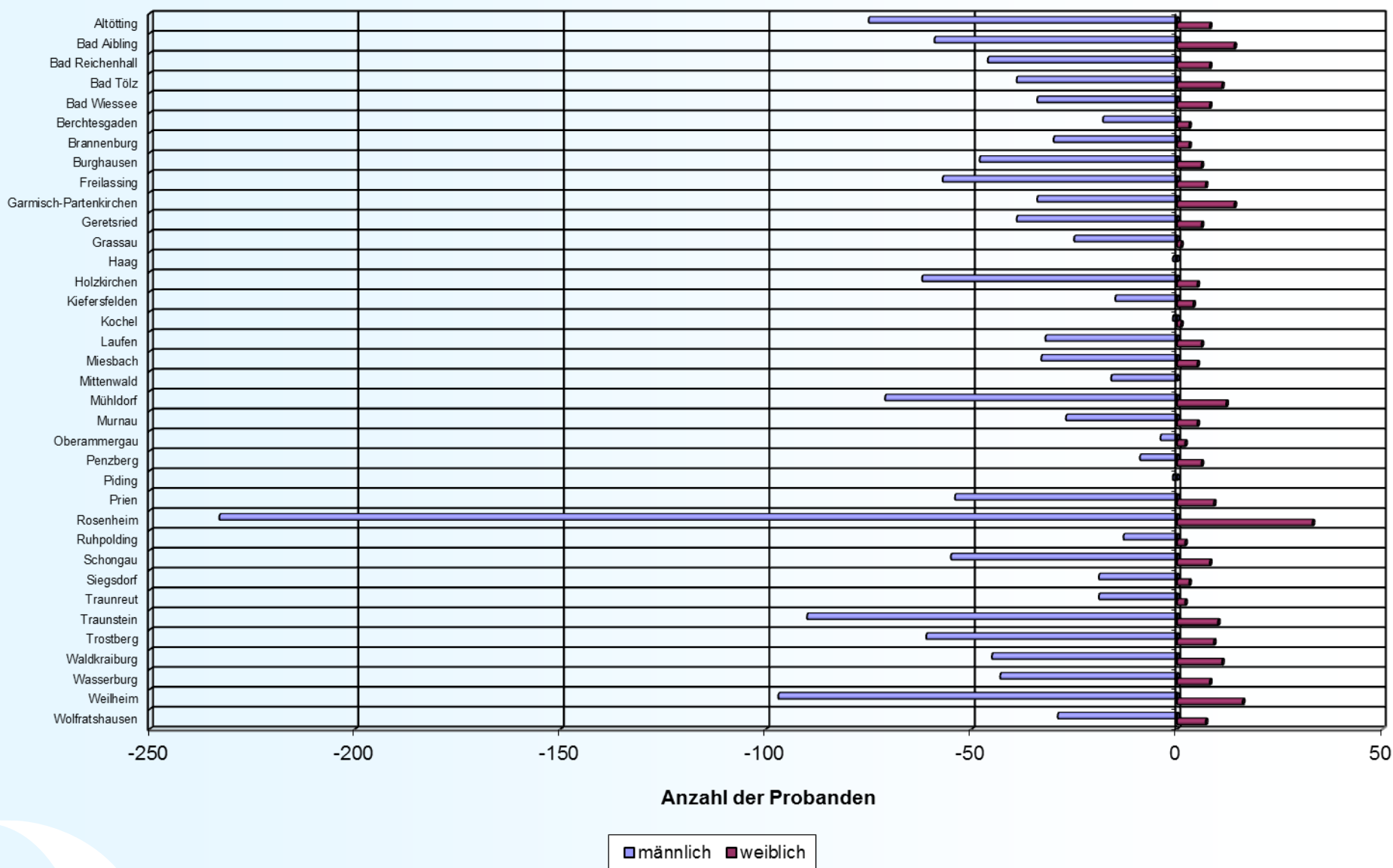

Herkunft der Blutproben 2013, Oberfranken

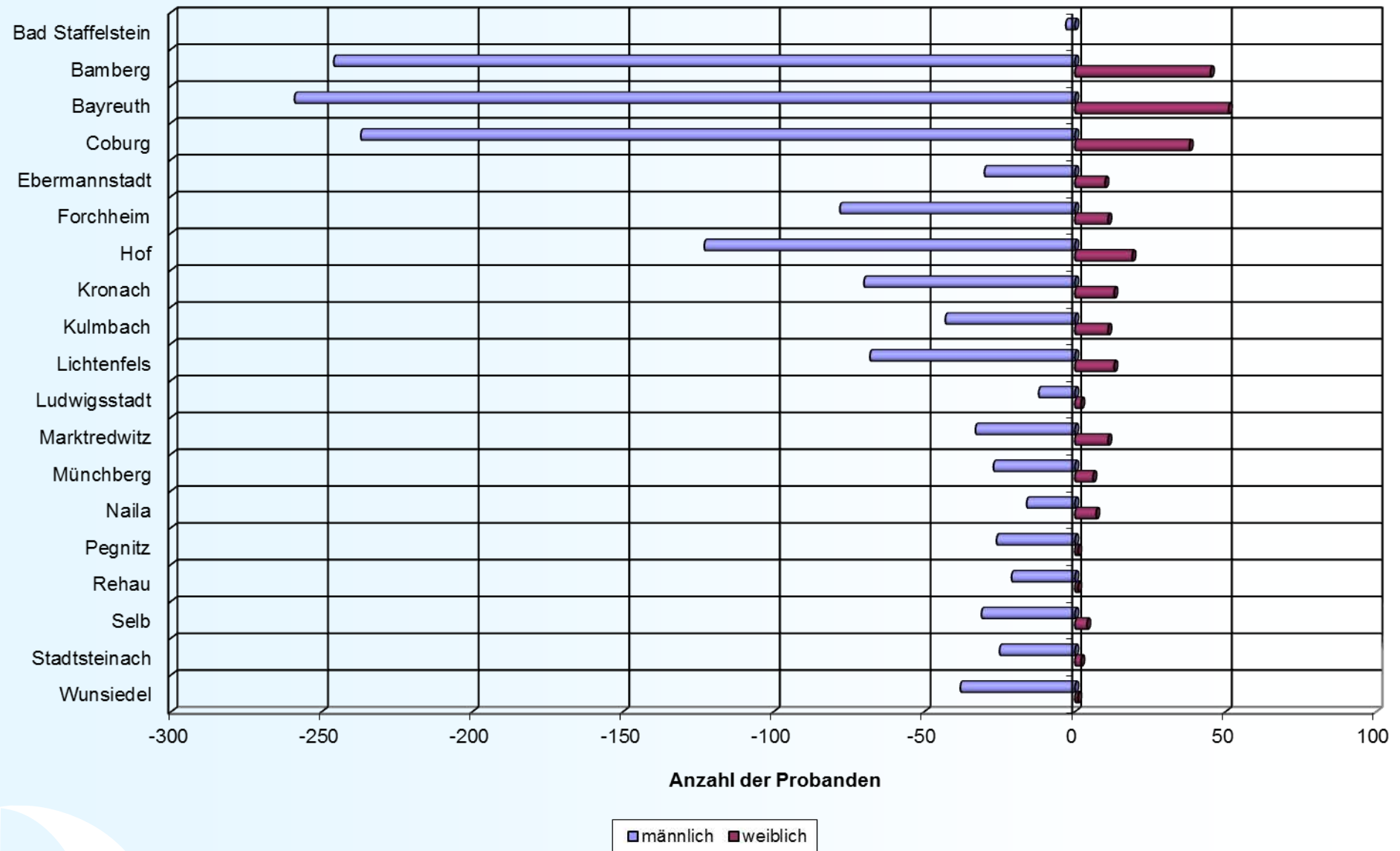

Herkunft der Blutproben 2013, Oberpfalz

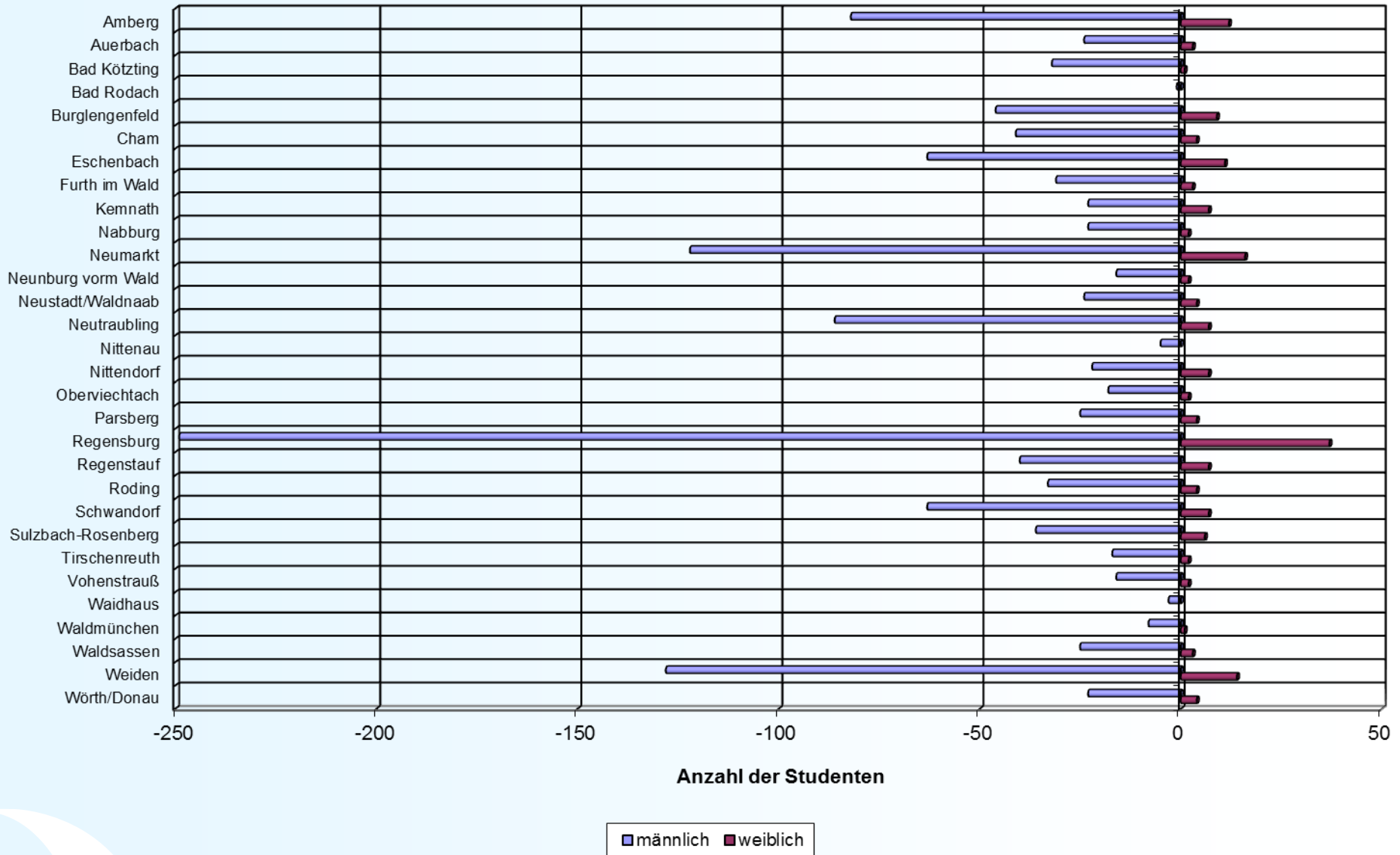

Herkunft der Blutproben 2013, Schwaben

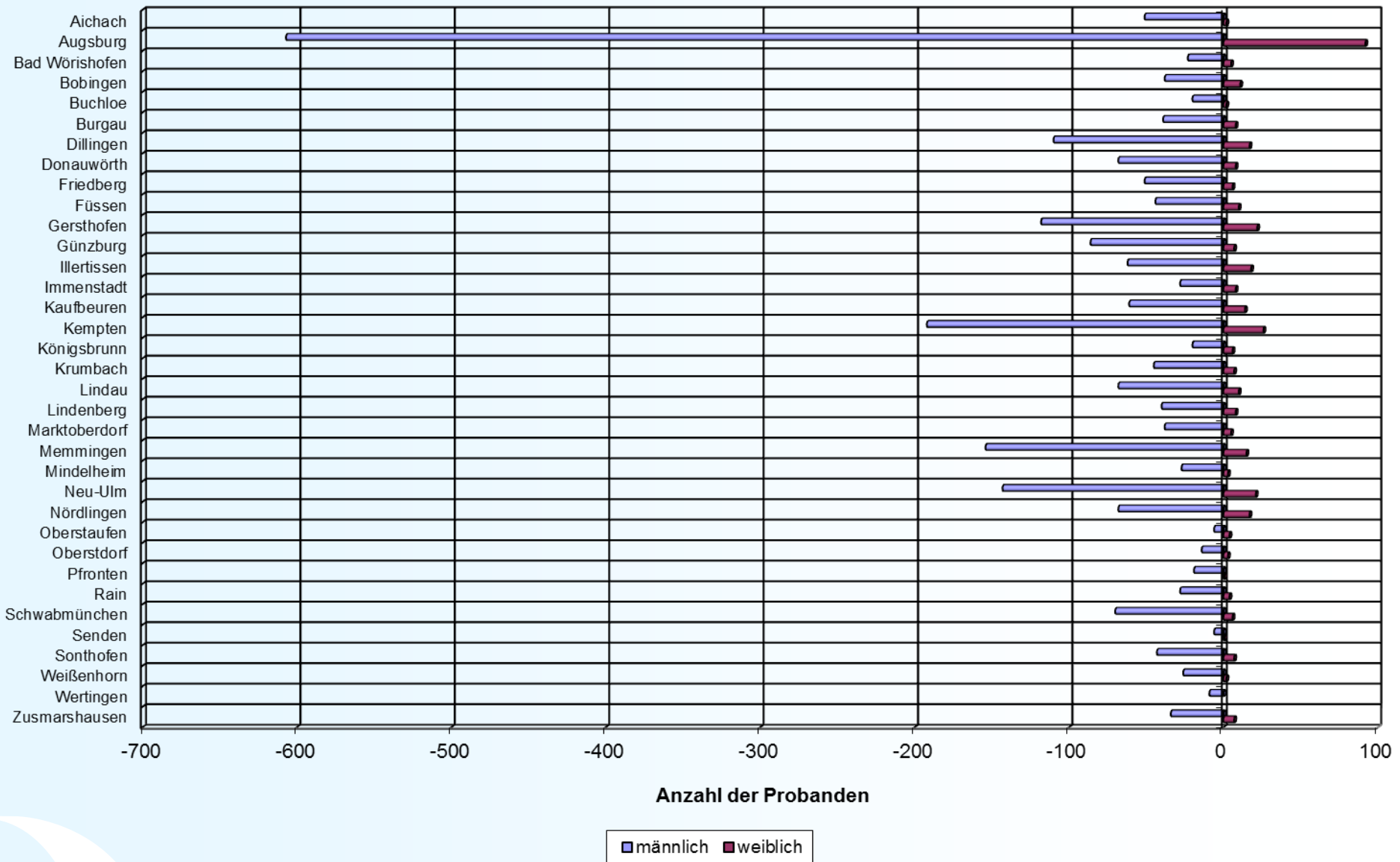

Herkunft der Blutproben 2013, Unterfranken

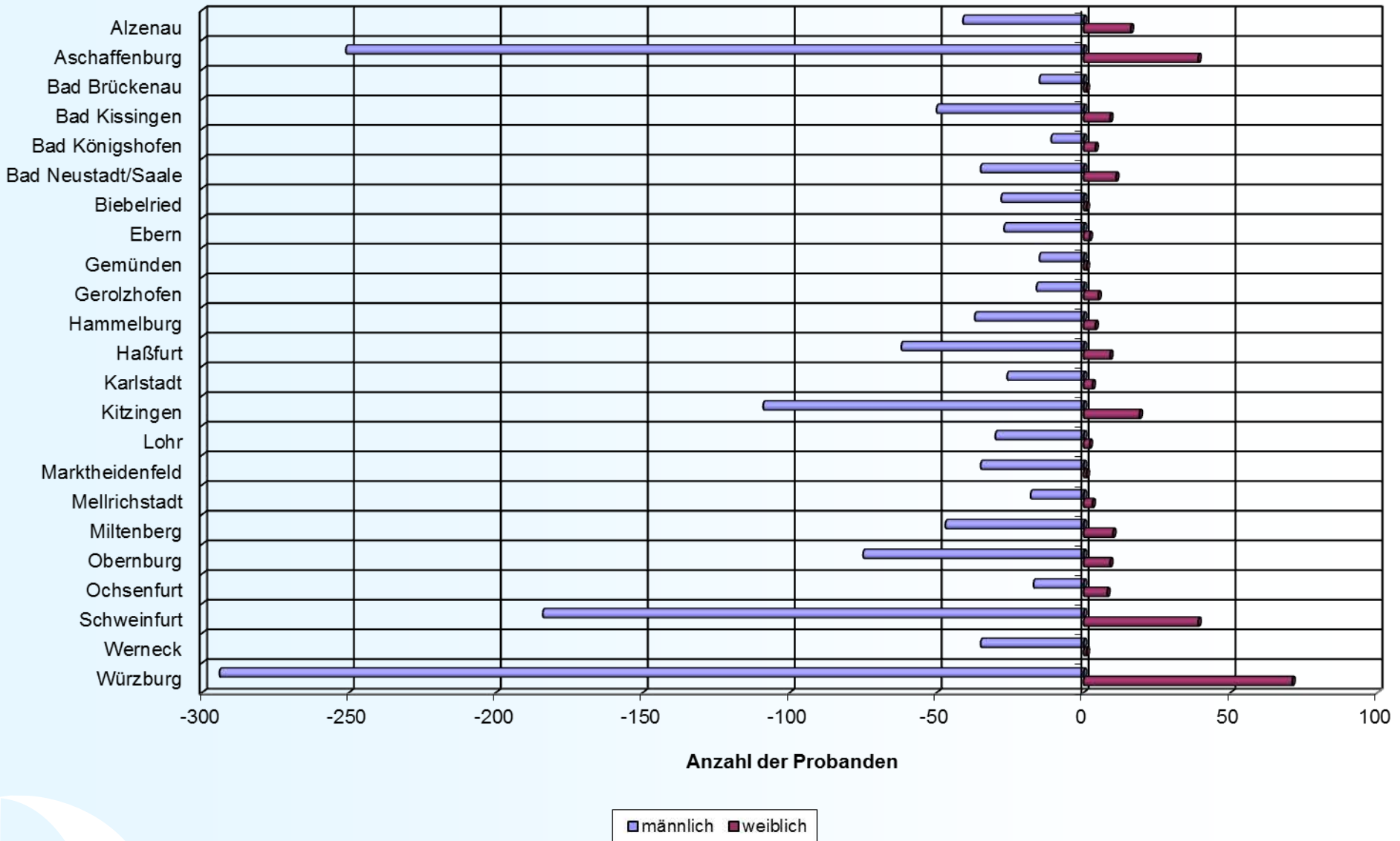



LGL

Saison-bedingte Probeneingänge

**Blutalkoholuntersuchungen
Daten und Fakten aus 2013**

Bayern und seine Feste – Einfluss auf den Probeneingang 2013

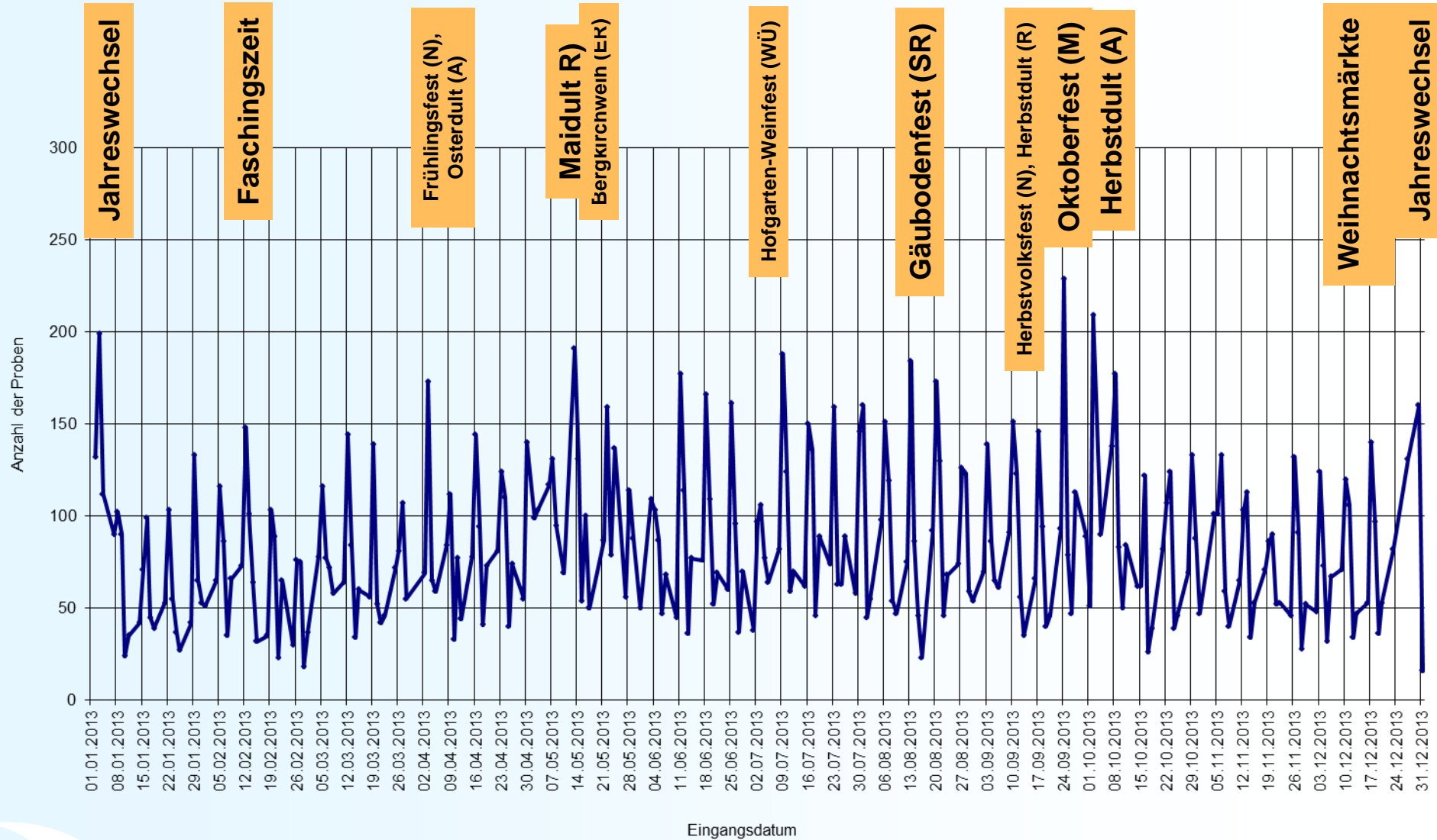



LGL

Verteilungsstatistiken

Blutalkoholuntersuchungen
Daten und Fakten aus 2013

Probenzahlen und Blutalkoholkonzentrationen im Vergleich zu den Vorjahren

| Jugendliche unter 18 Jahren | | | | | | | |
|-----------------------------|-------------|------------------|-------------------|-----------------------|----------|-----------------|-------------------|
| Jahr | Proben-zahl | Mittelwerte in ‰ | Maximalwerte in ‰ | %-Anteil unter 1.10 ‰ | %-Anteil | Mittelwert in ‰ | Maximalwerte in ‰ |
| 2007 | 31925 | 1,50 | 4,80 | 24,3 | 2,0 | 1,19 | 2,47 |
| 2008 | 28513 | 1,50 | 4,22 | 25,1 | 2,3 | 1,18 | 2,35 |
| 2009 | 25044 | 1,54 | 4,53 | 23,9 | 1,9 | 1,19 | 2,75 |
| 2010 | 22253 | 1,55 | 4,25 | 23,5 | 1,7 | 1,20 | 2,37 |
| 2011 | 20661 | 1,56 | 4,53 | 23,1 | 1,6 | 1,23 | 2,59 |
| 2012 | 21512 | 1,57 | 4,29 | 21,1 | 1,2 | 1,25 | 2,99 |
| 2013 | 20880 | 1,57 | 4,57 | 21,4 | 1,1 | 1,24 | 2,56 |

Täglicher Probeneingang 2013

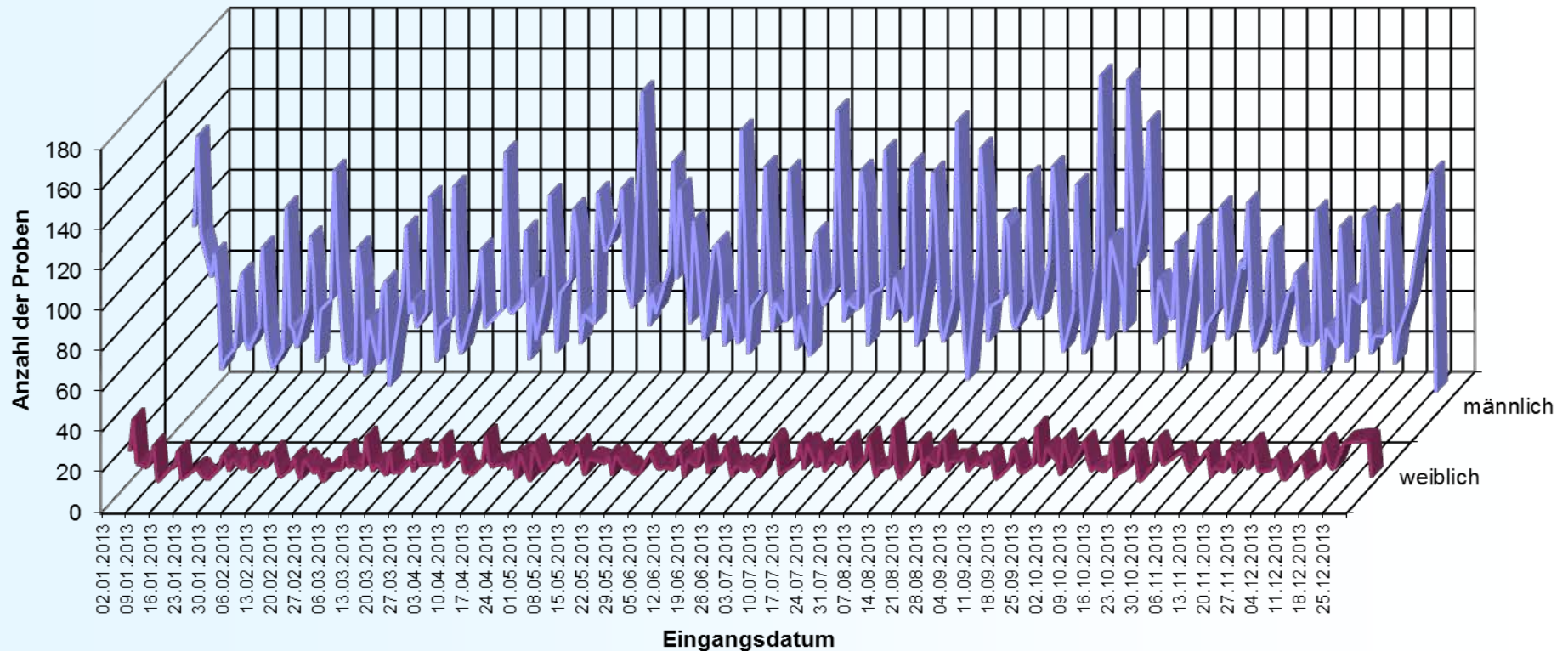

Altersverteilung 2013

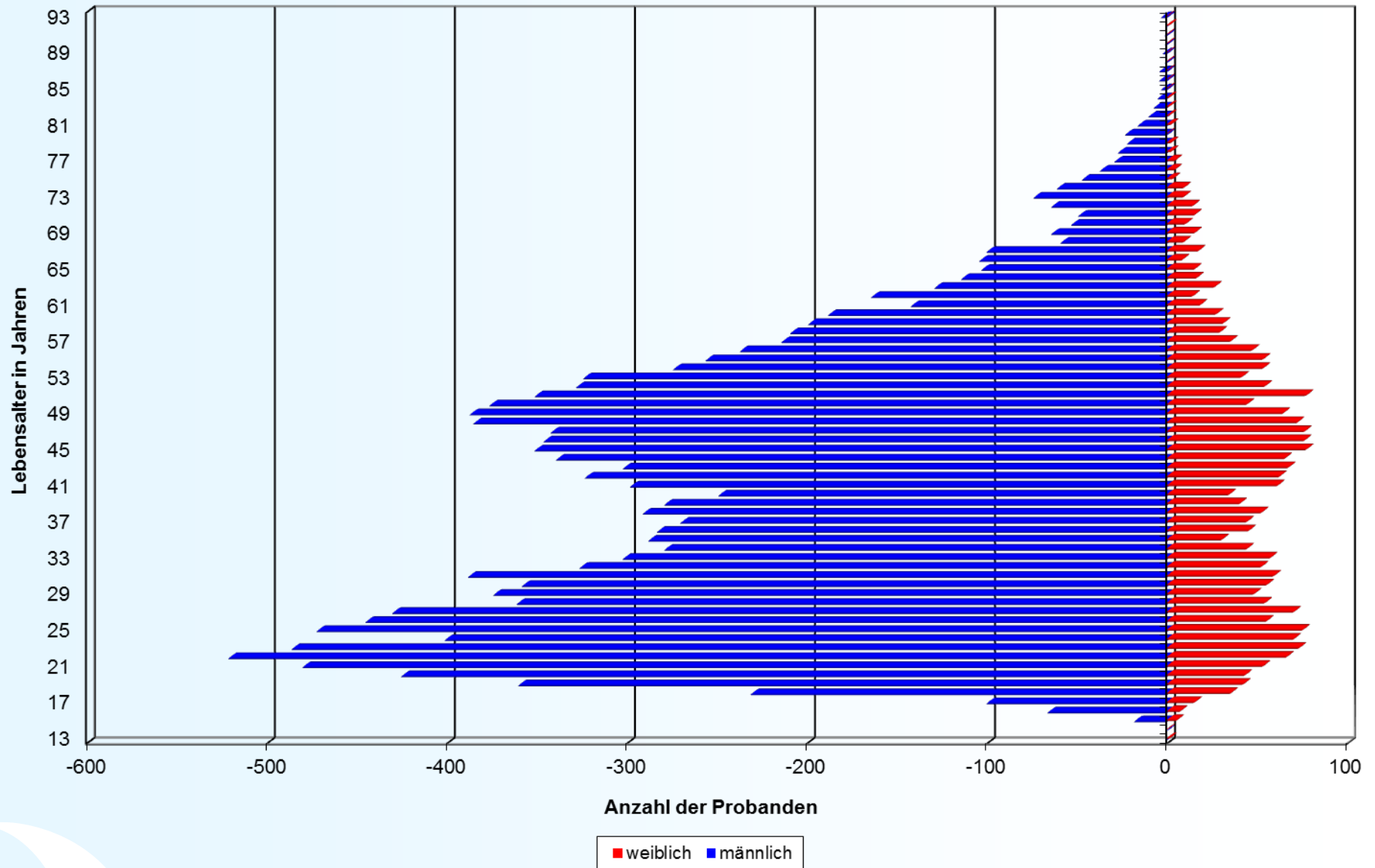

Tägliche mittlere Blutalkoholkonzentration 2013

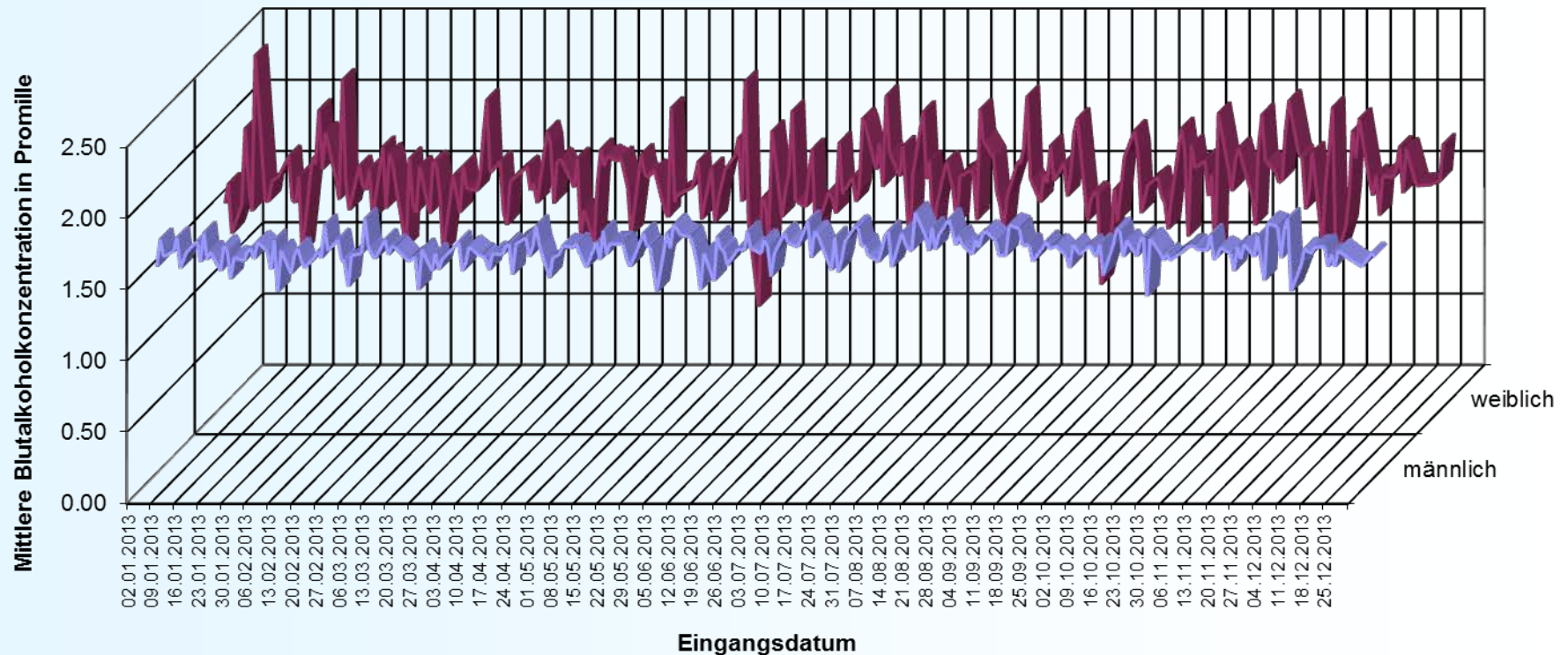

Mittlere altersbezogene Blutalkoholkonzentrationen 2013

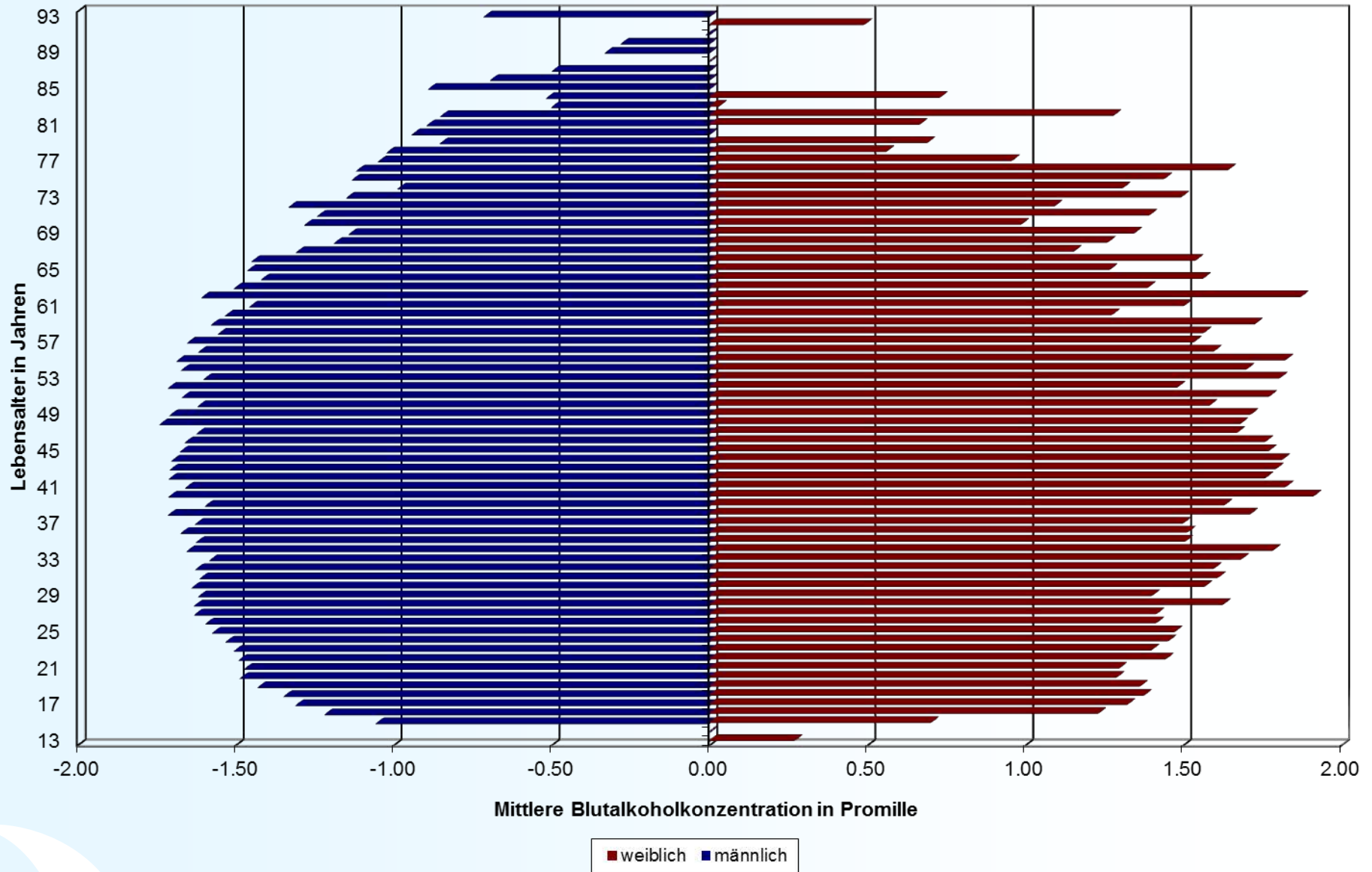

Tägliche maximale Blutalkoholkonzentration 2013

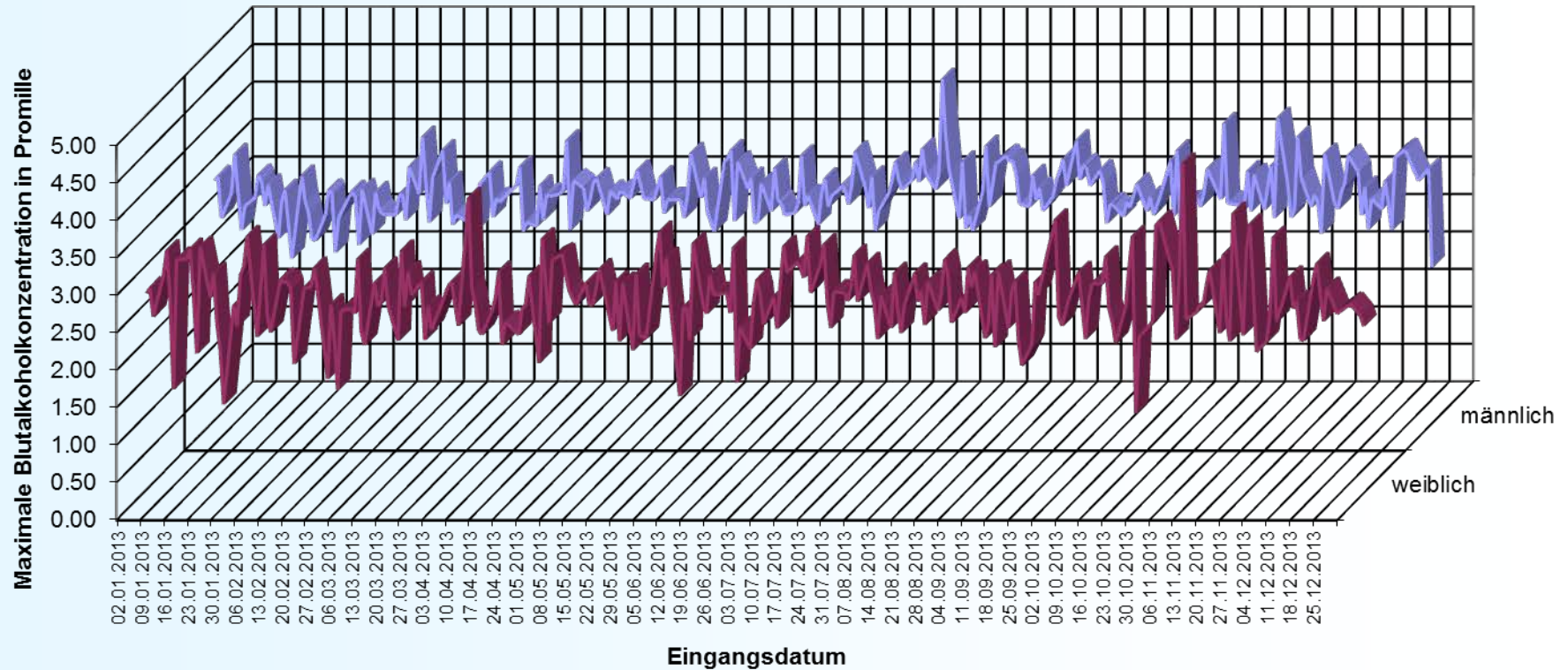

Maximale altersbezogene Blutalkoholkonzentrationen 2013

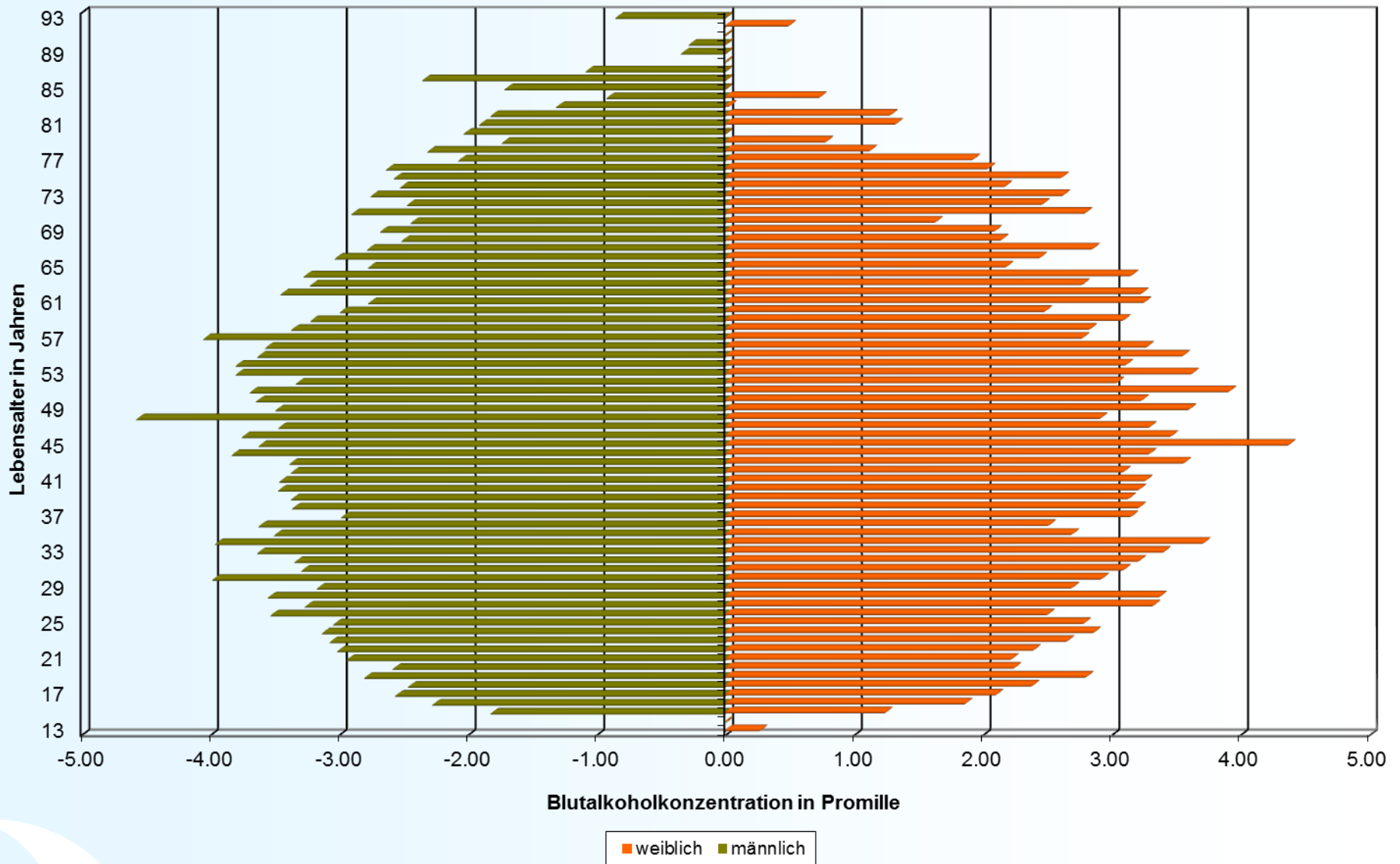



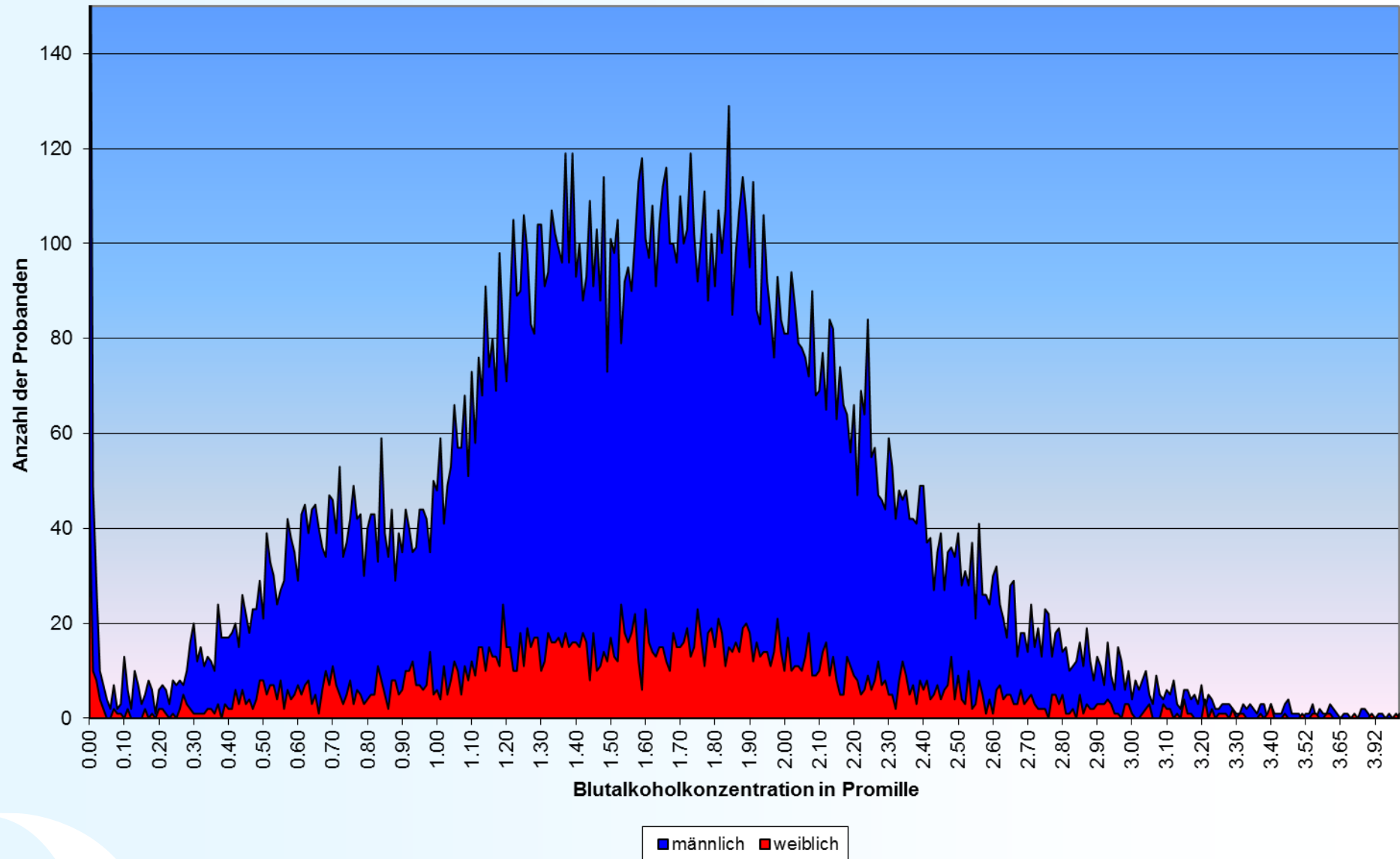



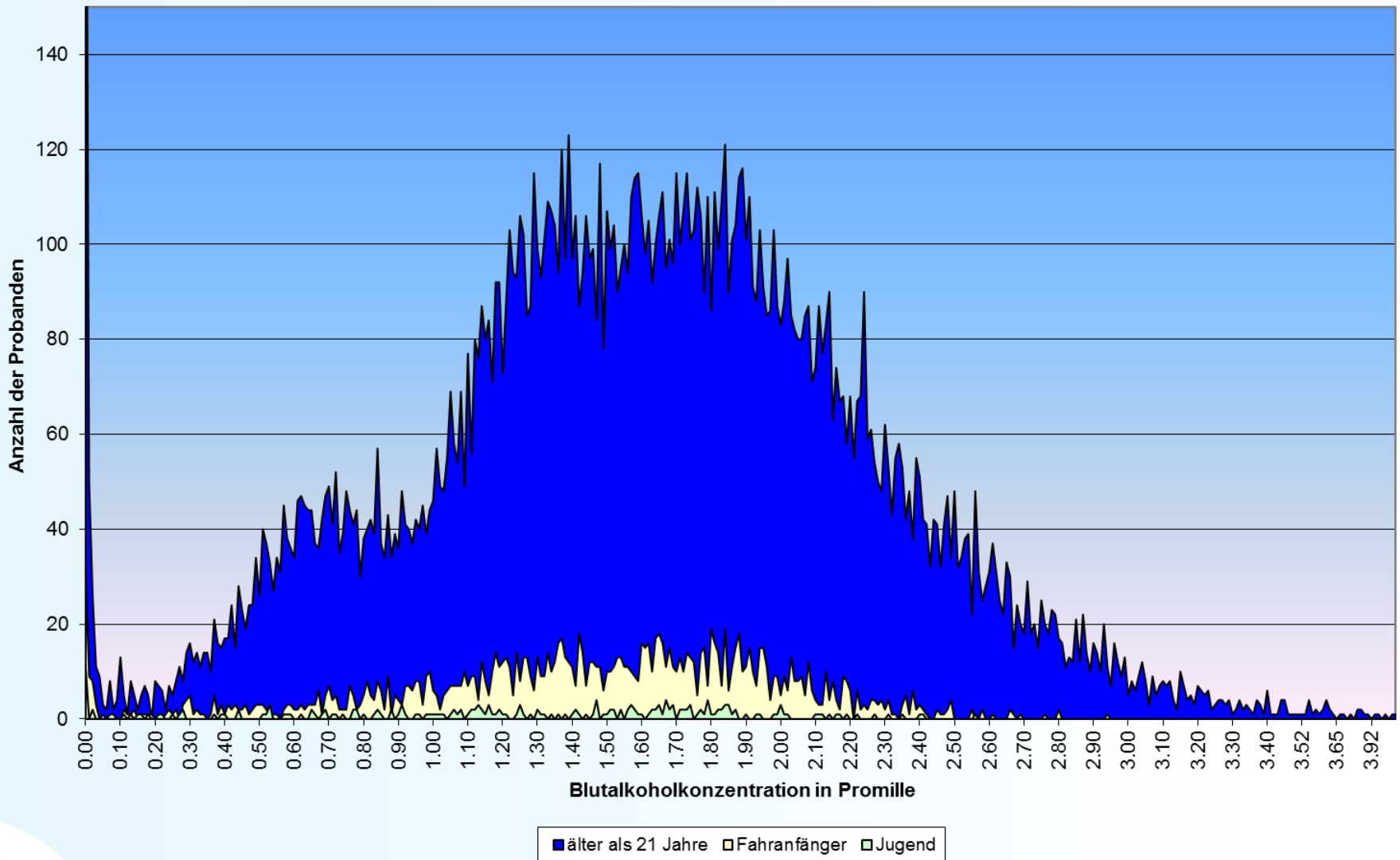

















Verteilung der Blutalkoholkonzentrationen 2013



Verteilung der Blutalkoholkonzentrationen 2013, differenziert nach Altersgruppen



Die höchsten Blutalkoholkonzentrationen des Jahres 2013

| | alle Probanden | | Jugendliche Probanden | |
|--------------|----------------|-------------------------------------------------------------------------------------------------|-----------------------|-------------------------------------------------------------------------------------------------|
| <i>Monat</i> | <i>BAK (‰)</i> | <i>Bemerkung</i> | <i>BAK (‰)</i> | <i>Bemerkung</i> |
| Januar | 3,57 | 56 Jahre,  | 1,83 | 17 Jahre,  |
| Februar | 3,40 | 33 Jahre,  | 2,35 | 17 Jahre,  |
| März | 3,80 | 53 Jahre,  | 2,17 | 17 Jahre,  |
| April | 3,92 | 51 Jahre,  | 2,41 | 17 Jahre,  |
| Mai | 3,58 | 54 Jahre,  | 2,12 | 17 Jahre,  |
| Juni | 3,62 | 32 Jahre,  | 1,93 | 17 Jahre,  |
| Juli | 3,60 | 46 Jahre,  | 2,56 | 17 Jahre,  |
| August | 4,57 | 48 Jahre,  | 2,40 | 17 Jahre,  |
| September | 3,75 | 46 Jahre,  | 2,27 | 16 Jahre,  |
| Oktober | 3,98 | 30 Jahre,  | 2,16 | 16 Jahre,  |
| November | 4,37 | 45 Jahre,  | 2,31 | 17 Jahre,  |
| Dezember | 3,63 | 55 Jahre,  | 2,11 | 17 Jahre,  |

Wiederholungstäter 2013

| Häufigkeit | männlich | weiblich |
|------------|----------|----------|
| 2 | 221 | 31 |
| 3 | 25 | 4 |
| 4 | 11 | 0 |
| 5 | 1 | 0 |
| 6 | 2 | 0 |
| 7 | 2 | 0 |

Altersverteilung der männlichen Wiederholungstäter 2013

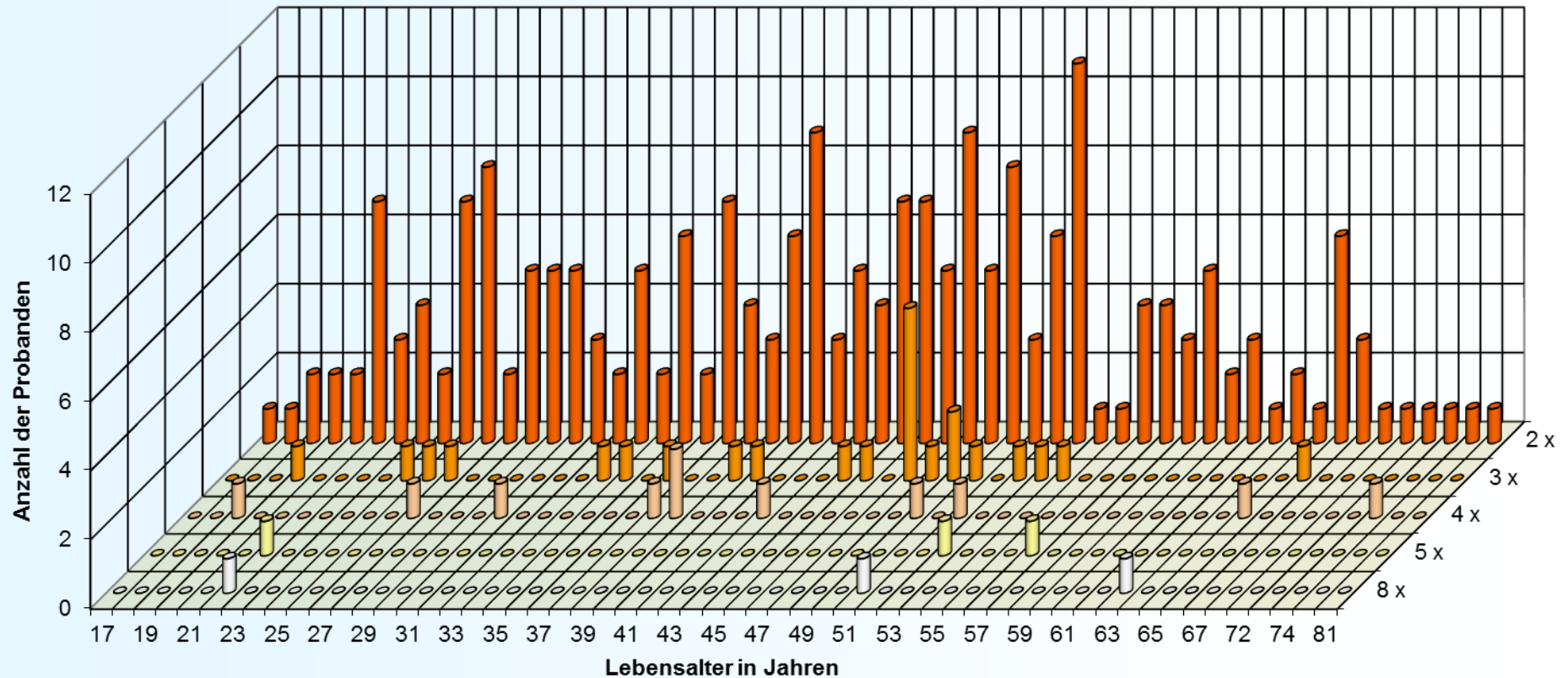

Altersverteilung der weiblichen Wiederholungstäter 2013

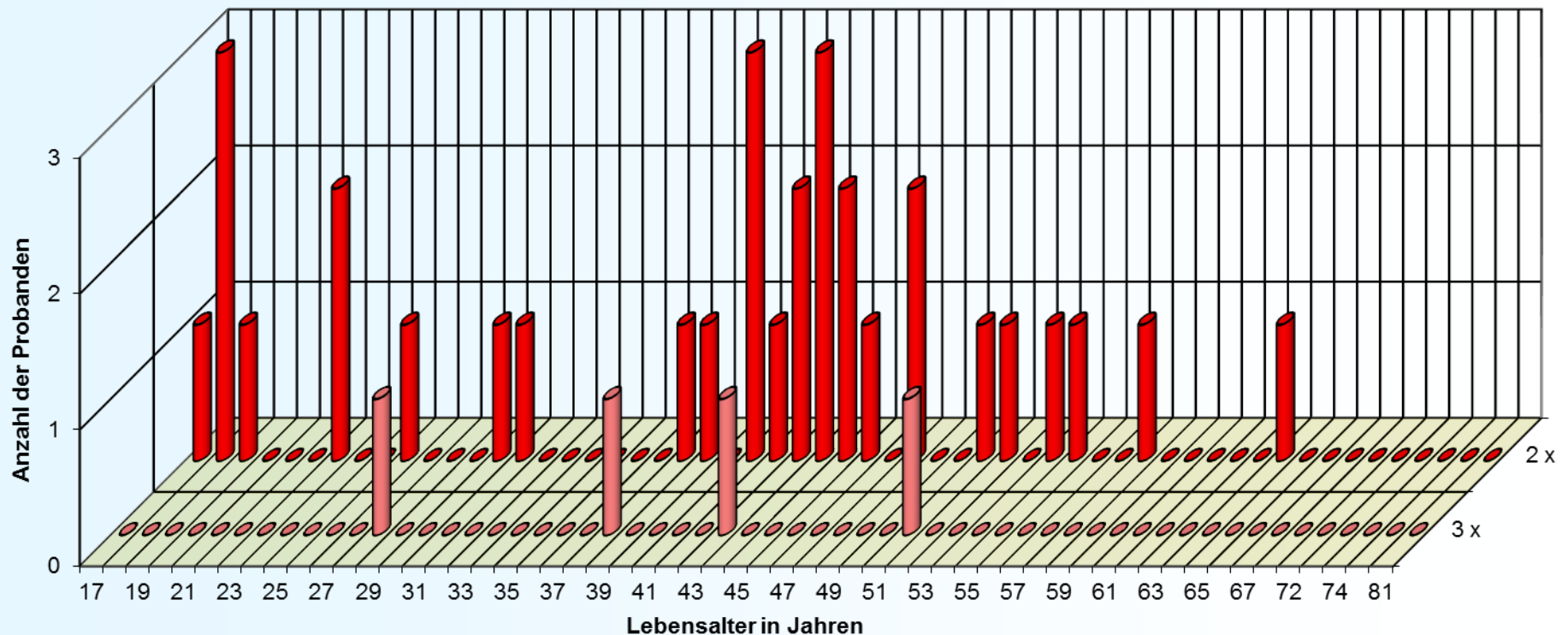



LGL

Alkohol und Verkehrsstrafrecht

Blutalkoholuntersuchungen
Daten und Fakten aus 2013

Alkoholkonsum und Verkehrsstrafrecht

- 0,0 ‰: Bei Fahranfänger (zwei Jahre nach Erwerb der Fahrerlaubnis sowie die Altersgruppen zwischen 18-21 Jahren) darf kein Alkohol im Blut nachweisbar sein.
- ab 0,3 ‰: Alkohol zeigt Wirkung. Im Falle eines Verkehrsunfalls ist der Autofahrer schuldig.
- ab 0,5 ‰: Es liegt eine Ordnungswidrigkeit vor. Folgen: Bußgeld, Entzug der Fahrerlaubnis für begrenzte Zeit.
- ab 1,1 ‰: Es liegt eine Straftat vor mit der Folge einer strafrechtlichen Verfolgung.
- ab 1,6 ‰: Es kann zu einem dauerhaften Entzug der Fahrerlaubnis kommen. Erst nach Erstellung eines “medizinisch-psychologischen Gutachtens” kann die Fahrerlaubnis zurückgegeben werden, Unauffälligkeit vorausgesetzt.

Verkehrsstrafrechtliche Folgen 2013

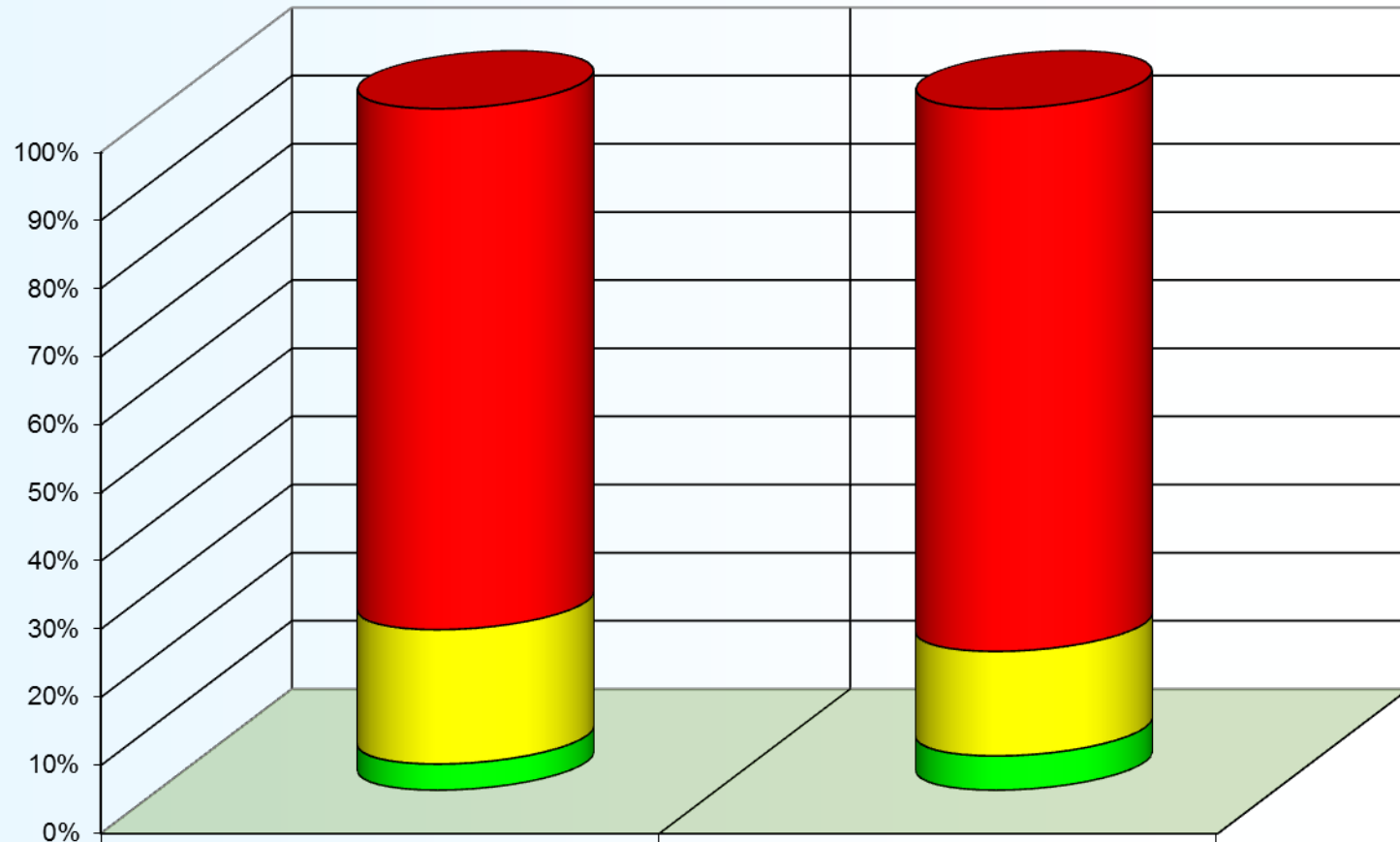

| | Altersgruppe der Fahranfänger: 18-21 Jahre | Erwachsene älter als 21 Jahre |
|----------------------------------------------------|-----------------------------------------------|----------------------------------|
| ■ BAK 1,10 und höher: Strafverfahren | 1256 | 13304 |
| ■ Ordnungswidrigkeit | 324 | 2561 |
| ■ keine Folgen (Fahranfänger: 0 %, andere < 0.5 %) | 63 | 840 |

Blutalkoholkonzentrationen 2013 von Probanden älter als 21 Jahre, differenziert in unterschiedliche rechtliche Kategorien

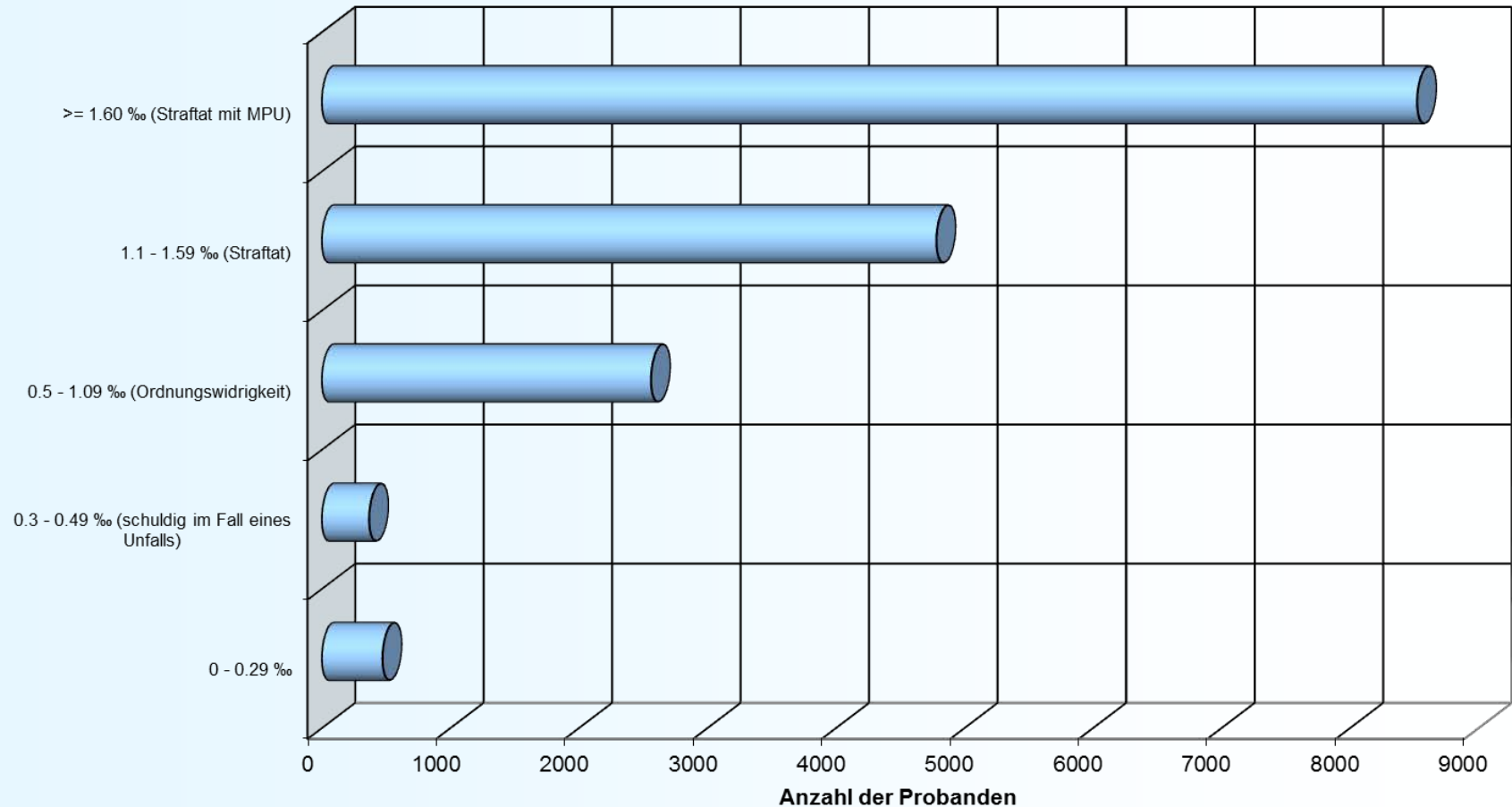

| 0 - 0.29 ‰ | 0.3 - 0.49 ‰ (schuldig im Fall eines Unfalls) | 0.5 - 1.09 ‰ (Ordnungswidrigkeit) | 1.1 - 1.59 ‰ (Straftat) | ≥ 1.60 ‰ (Straftat mit MPU) |
|------------|-----------------------------------------------|-----------------------------------|-------------------------|----------------------------------|
| 472 | 368 | 2561 | 4782 | 8522 |

Statistiken 2013 für Probanden älter als 21 Jahre

| BAK-Bereich | Anzahl | Rechtliche Folgen (§ 24c StVG nicht berücksichtigt) |
|-------------|--------|-----------------------------------------------------|
| 0 – 0,49 | 840 | keine, wenn kein Unfall |
| 0,5 - 1,09 | 2561 | Ordnungswidrigkeit, zeitlich begrenztes Fahrverbot |
| 1,1 - 1,59 | 4782 | Straftat, längeres Fahrverbot |
| >= 1,60 | 8522 | Straftat, Entzug der Fahrerlaubnis bis MPU-Test |

Angenommen, alle Blutproben der über 21 Jährigen Probanden entstammten Verkehrskontrollen. Dann hätten im Jahr 2013 15865 von 16705 Personen, das sind 95 %, den Führerschein abgeben müssen.

Das sind

- pro Monat: 1322 Führerscheine
- pro Tag: 44 Führerscheine
- pro Stunde: 2 Führerscheine
- **Alle 30 Minuten verlor jemand in Bayern seine Fahrerlaubnis!**

Blutalkoholkonzentrationen 2013 - differenziert in unterschiedliche rechtliche Kategorien für die Altersgruppe der Fahranfänger (18-21 Jahre)

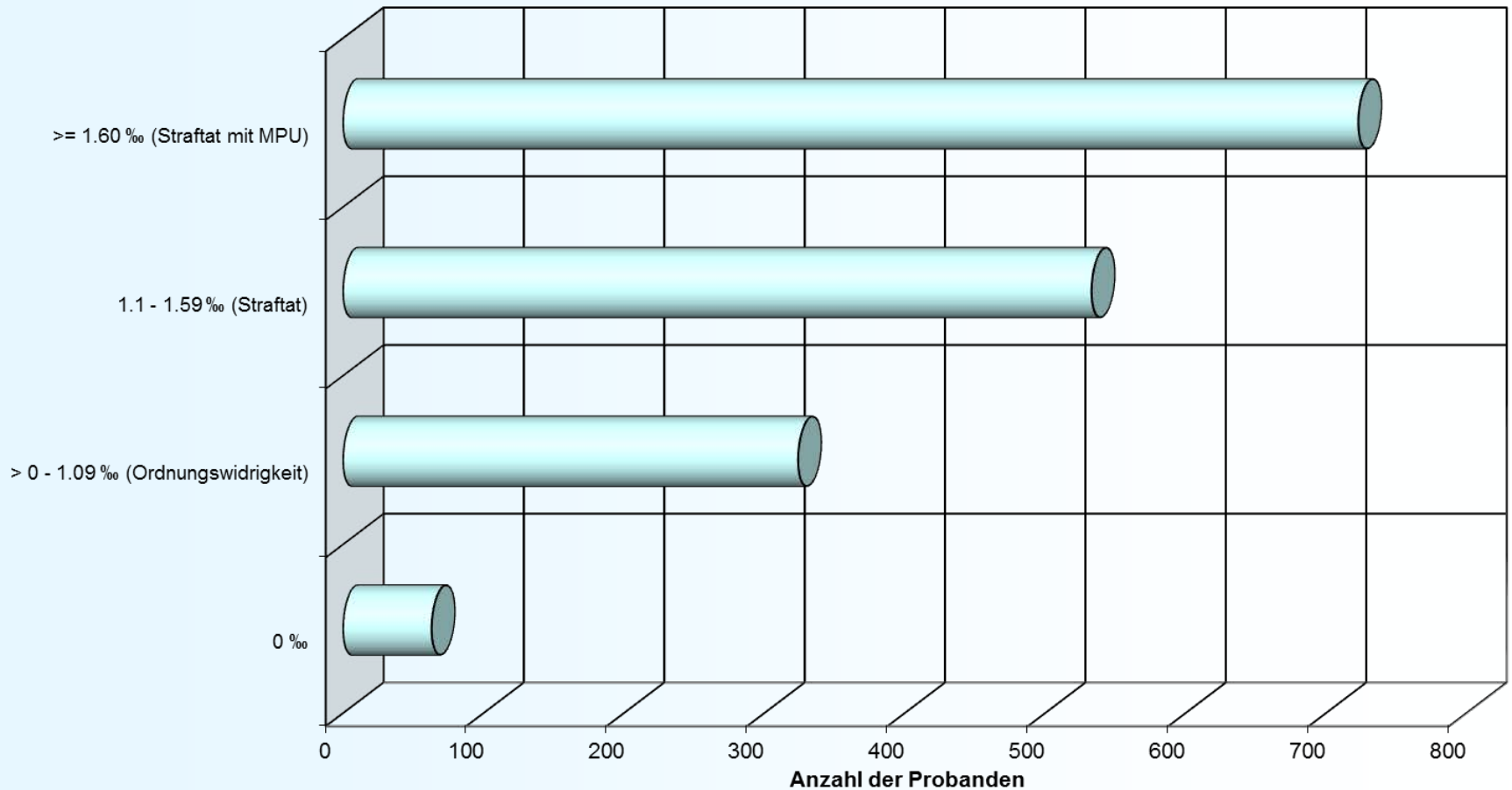

| 0 ‰ | > 0 - 1.09 ‰ (Ordnungswidrigkeit) | 1.1 - 1.59 ‰ (Straftat) | ≥ 1.60 ‰ (Straftat mit MPU) |
|-----|--------------------------------------|-------------------------|-----------------------------|
| 63 | 324 | 533 | 723 |

Statistiken 2013 für Fahranfänger gemäß § 24c StVG

| BAK-Bereich | Anzahl | Rechtliche Folgen (§ 24c StVG nicht berücksichtigt) |
|-------------|--------|-----------------------------------------------------|
| 0 | 63 | keine |
| > 0 - 1,09 | 324 | Ordnungswidrigkeit, zeitlich begrenztes Fahrverbot |
| 1,1 - 1,59 | 533 | Straftat, längeres Fahrverbot |
| >= 1,60 | 723 | Straftat, Entzug der Fahrerlaubnis bis MPU-Test |

Angenommen, alle Blutproben der Altersgruppe der Fahranfänger (18-21 Jahre) entstammten Verkehrskontrollen. Dann hätten im Jahr 2013 1580 von 1643 Fahranfängern, das sind 96,2 %, den Führerschein wieder abgeben müssen.

Das sind

➤ pro Monat: 132 Führerscheine

➤ pro Tag: 5 Führerscheine

➤ **Jeden Tag verloren fünf Fahranfänger ihre Fahrerlaubnis!**

Verteilung der Blutalkoholkonzentrationen bei Fahranfängern 2013

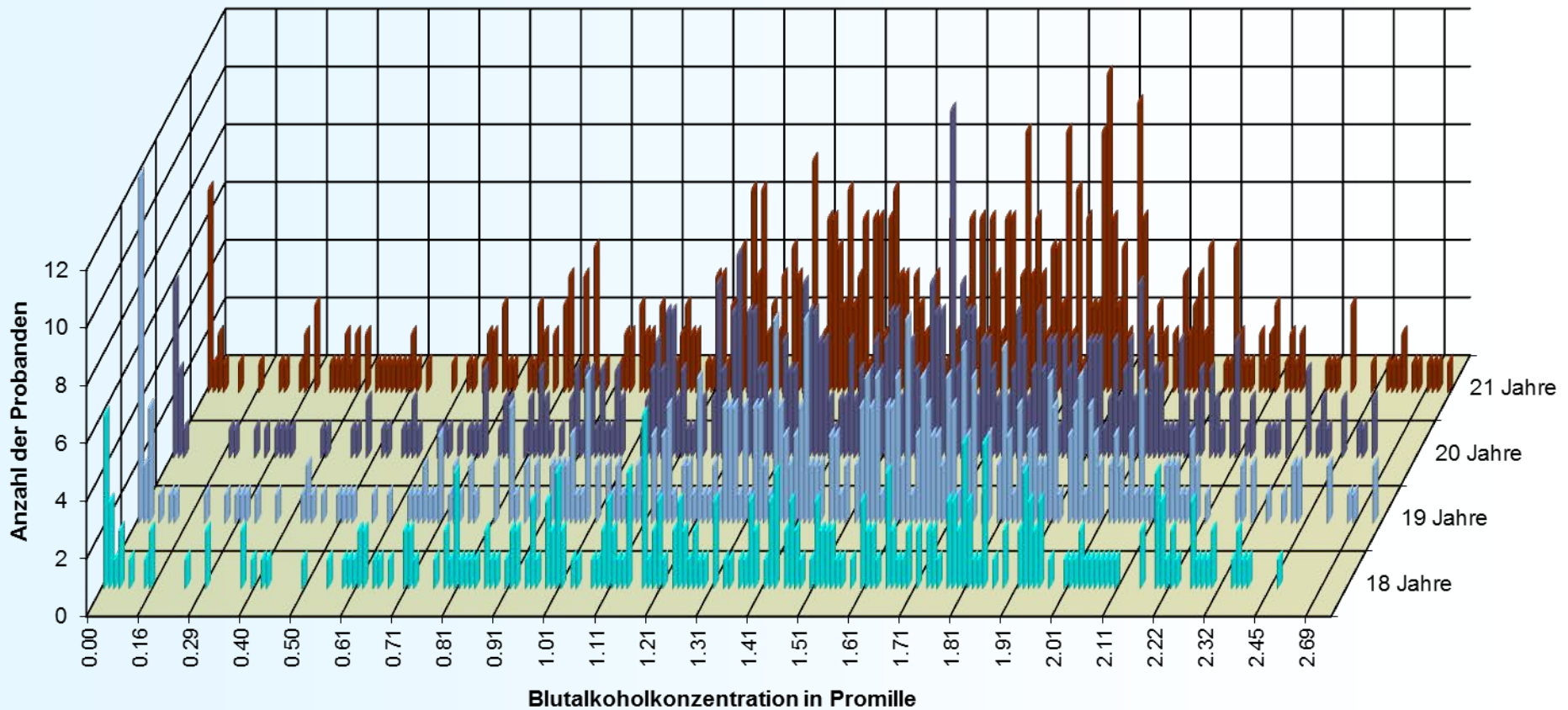



LGL

Jugend und Alkohol

Blutalkoholuntersuchungen
Daten und Fakten aus 2013

Altersverteilung jugendlicher Probanden 2013

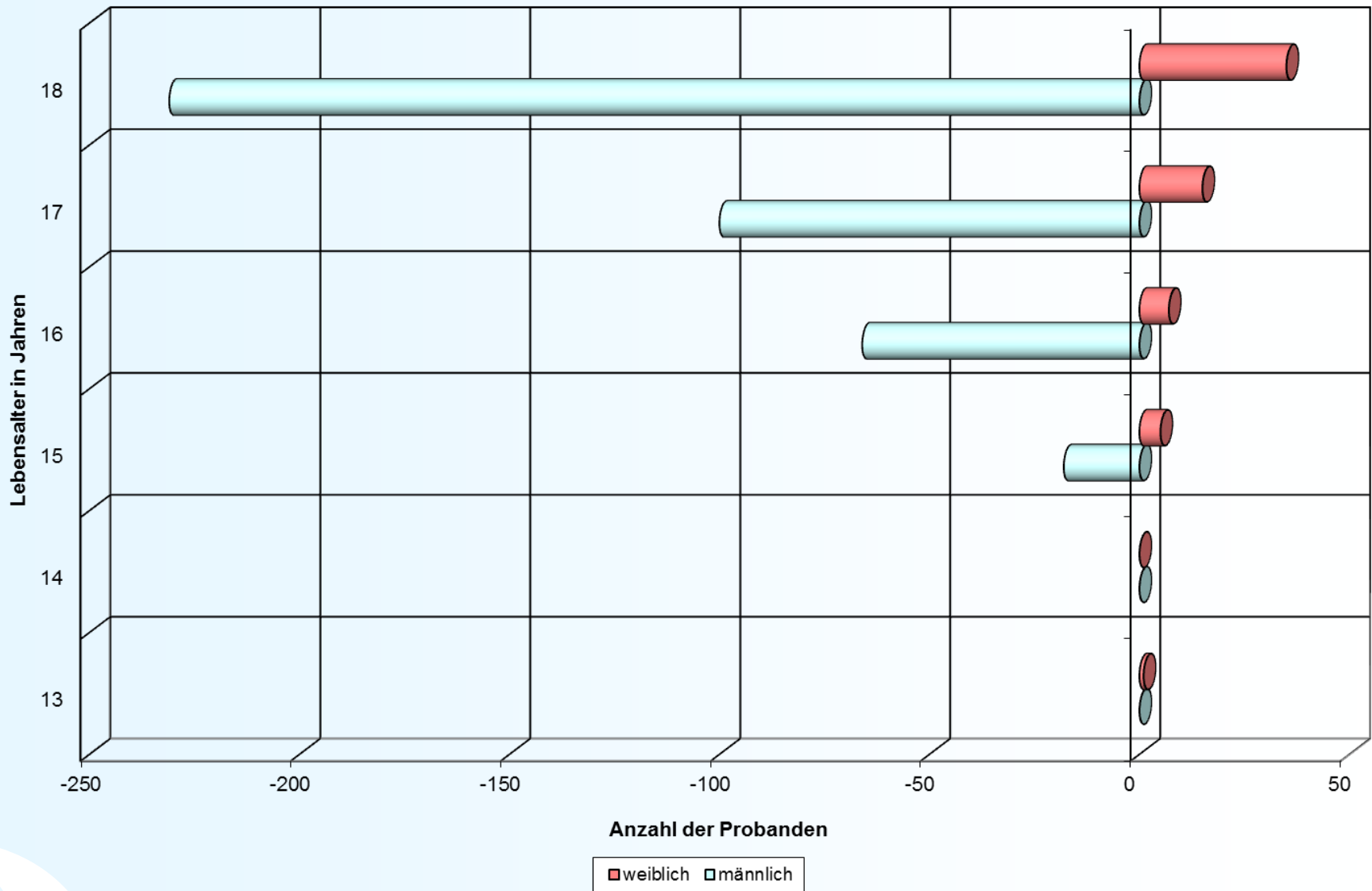

Verteilung der Blutalkoholkonzentrationen bei Jugendlichen 2013

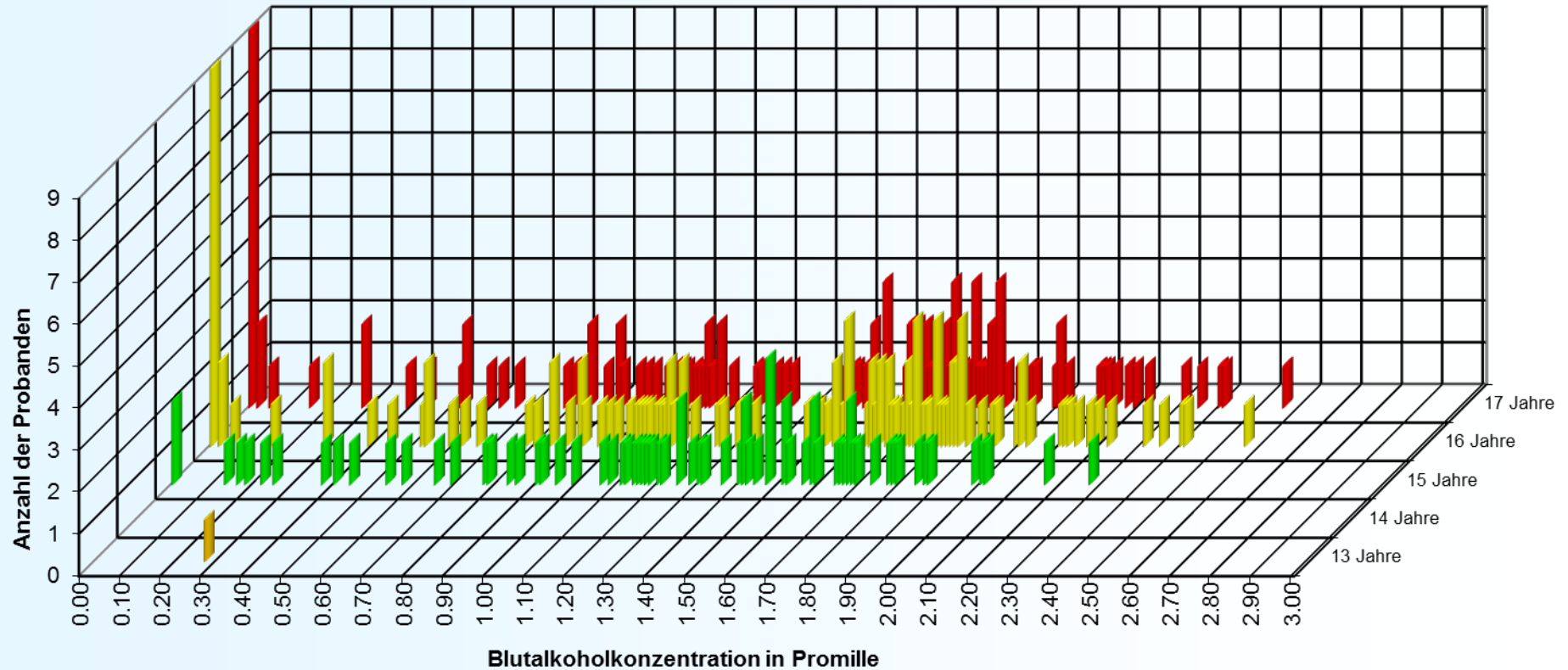

Mehrfach aufgefallene Jugendliche des Jahrgangs 1995

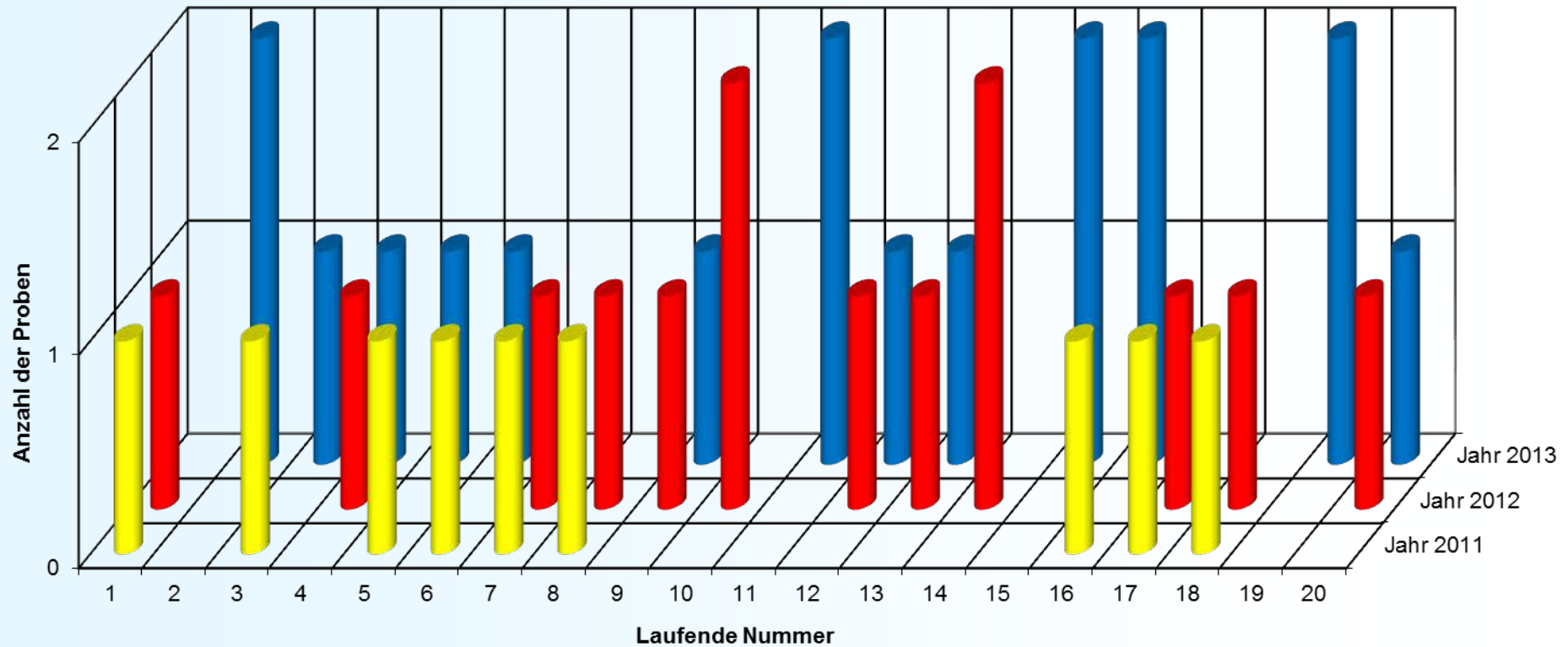

Mittlere Blutalkoholkonzentration bei mehrfach aufgefallenen Jugendlichen des Jahrgangs 1995

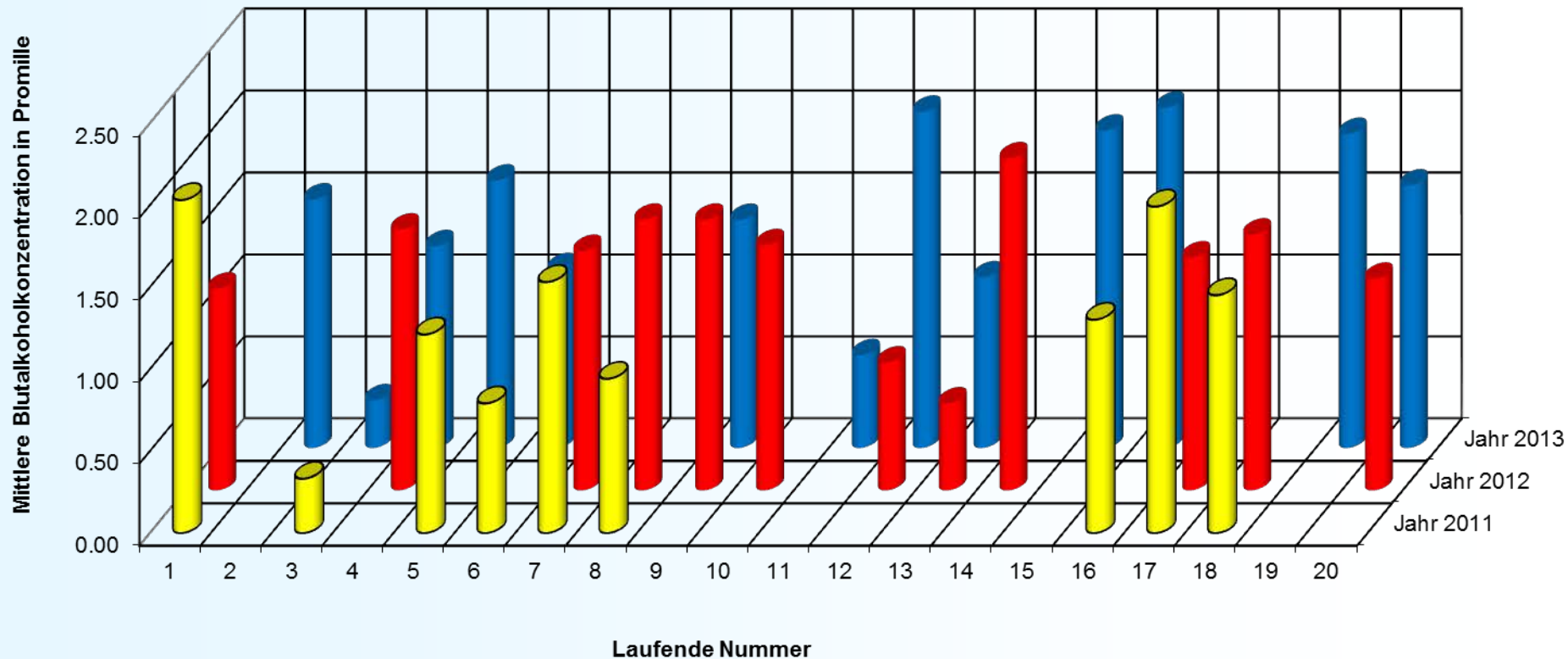

Mehrfach aufgefallene Jugendliche des Jahrgangs 1996

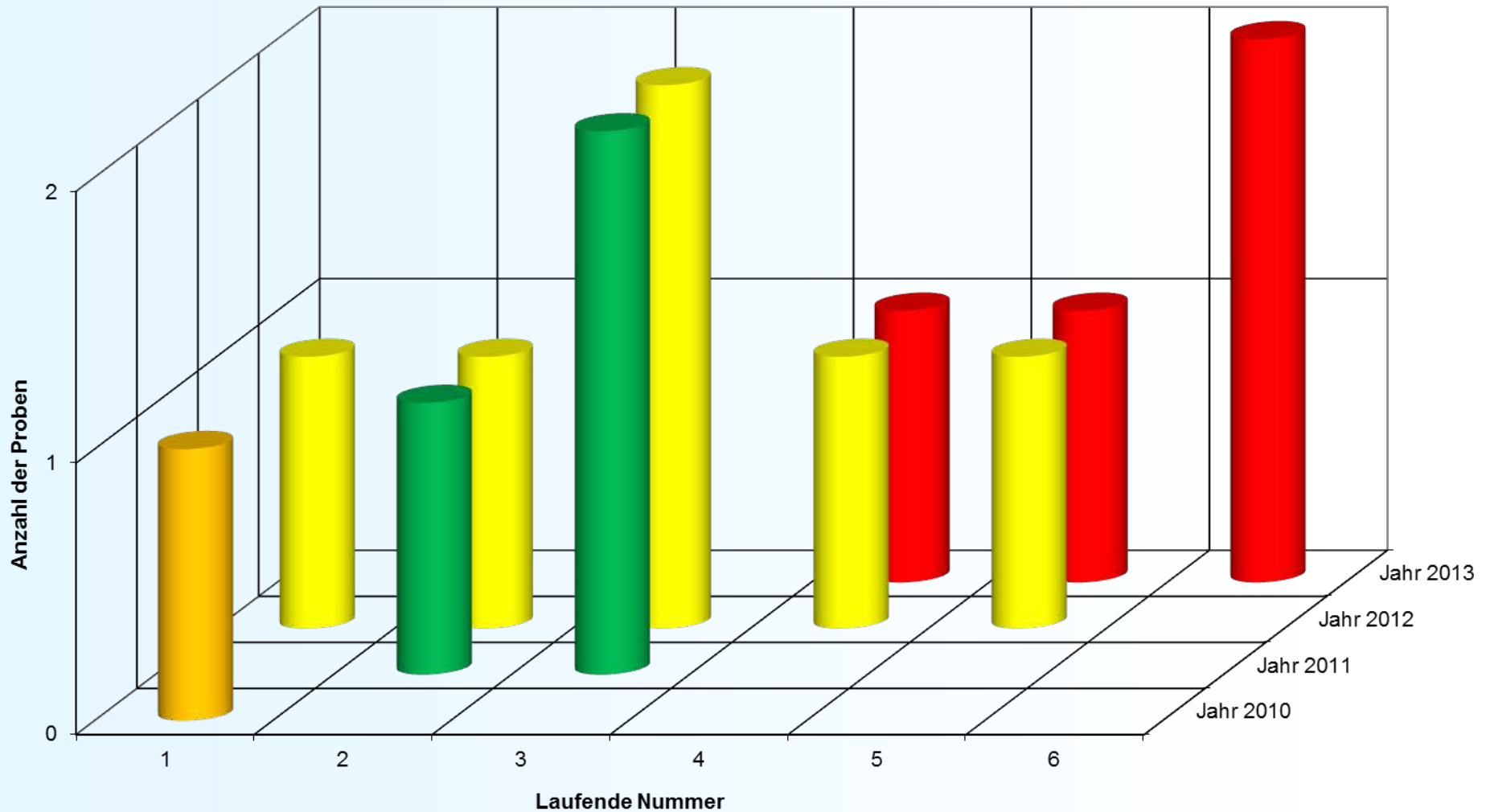

Mittlere Blutalkoholkonzentration bei mehrfach aufgefallenen Jugendlichen des Jahrgangs 1996

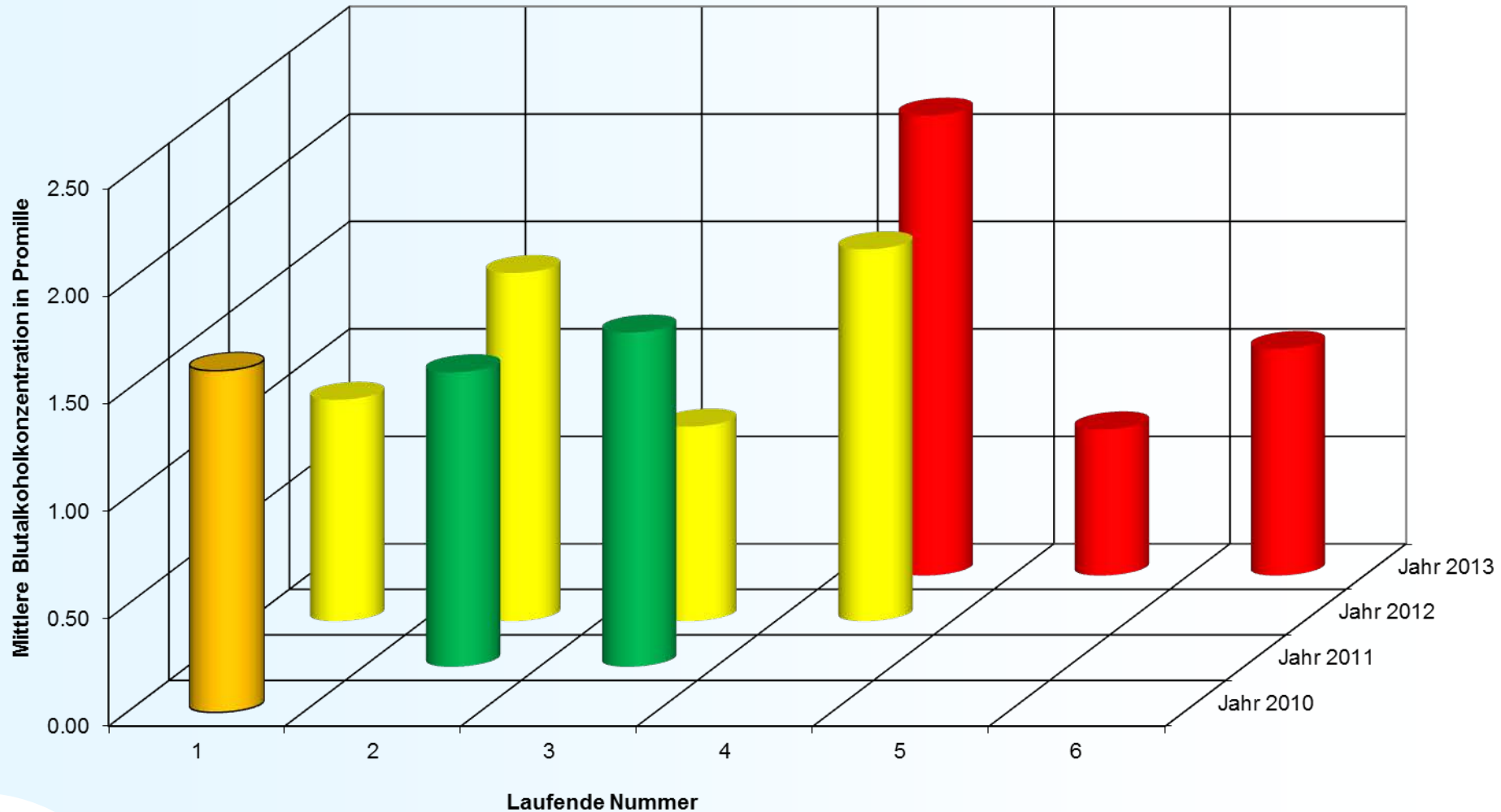



LGL

Zusammenfassung

Blutalkoholuntersuchungen
Daten und Fakten aus 2013

Zusammenfassung des Jahres 2013

- 20880 Blutproben von 18607 Probanden wurden auf Alkohol untersucht.
- 16054 Probanden waren männlich (86,3 %), 2553 weiblich (13,7 %).
- 212 Probanden waren unter 18 Jahre, davon 184 Jungen und 28 Mädchen.
- Jüngste Probandin war ein 13 jähriges Mädchen mit 0,27 ‰.
- Ältester Proband war ein 93 jähriger Herr mit 0,85 ‰.
- Der Altersdurchschnitt der Probanden lag bei 40 Jahren.
- Die höchste Blutalkohol-Konzentration lag bei 4,57 ‰. Das Blut stammte von einem 48 jährigen Probanden aus Unterfranken.